

# 2022 Annual Report

股票代碼 | 8215  
查詢本年報網址 | [mops.twse.com.tw](https://mops.twse.com.tw)  
刊印日期 | 2023年4月2日

## 明基材料股份有限公司 111 年度年報



BenQ  
Materials Corp

## 目 錄

致股東報告書	1
公司簡介	2
公司治理報告	3
募資情形	33
營運概況	37
財務概況	46
財務狀況及經營結果之檢討分析與風險事項	52
特別記載事項	60
附錄一(最近年度合併財務報表暨會計師查核報告)	64
附錄二(最近年度個體財務報表暨會計師查核報告)	135

### 公司發言人

姓 名：王勝興  
職 稱：財務長  
電 話：(03) 374-8800  
電子郵件信箱: IR@BenQMaterials.com

### 總公司、分公司及工廠

總公司及桃園廠：桃園市龜山區建國東路 29 號  
電 話：(03) 374-8800

### 竹科分公司及龍科廠

地 址：桃園市龍潭區龍園一路 288 號  
電 話：(03) 255-8800

### 雲科廠區

地 址：雲林縣斗六市科工七路 25、29 號  
          雲林縣斗六市科工十八路 16 號  
          雲林縣斗六市科工十八路 18 號  
電 話：(05) 537-8800

### 股票過戶機構之名稱、地址、網址及電話

名 稱：台新綜合證券股份有限公司  
地 址：台北市建國北路一段 96 號 B1F  
網 址：[www.tssco.com.tw](http://www.tssco.com.tw)  
電 話：(02) 2504-8125

### 最近年度財務報告簽證會計師姓名、事務所名稱、地址、網址及電話

會計師姓名：唐慈杰、施威銘  
事務所名稱：安侯建業聯合會計師事務所  
地 址：台北市 11049 信義路五段 7 號 68 樓(台北 101 大樓)  
網 址：[www.kpmg.com.tw](http://www.kpmg.com.tw)  
電 話：(02) 8101-6666

海外有價證券掛牌買賣之交易場所名稱及查詢該海外有價證券資訊之方式：不適用  
公司網址：[www.benqmaterials.com.tw](http://www.benqmaterials.com.tw)

# 致股東報告書

各位股東女士、先生：

2022 年明基材料合併營收為新台幣 155 億元，稅後淨利新台幣 12.95 億元，每股稅後盈餘新台幣 4.04 元。今年國際政經情勢詭譎多變，各國疫情退燒，需求上升引發原物料上漲及通貨膨脹，面對產業變局，公司積極改善體質，活化資產，完成處分蘇州及瑞芳閒置土地廠房，提升公司資金運用效益以因應未來公司轉型之必要投資。

顯示材料方面，面對產業變局，未來顯示器生態結構會永遠改變，團隊持續深化客戶及策略供應商的夥伴關係，突破技術障礙，追求高值化和差異化。今年醫療產業迎來難得的復甦，消費性醫療產品對東南亞、台灣，甚至大陸市場的全面恢復。在專業醫療方面，安適康除了海外銷售的快速進展外，也深耕台灣醫療產業，持續建構醫院、診所的銷售網路，直接和第一線專業醫護人員交流，為醫護專業人士及病患帶入更多的創新及服務。明基材料今年獲得國內最具規模的生醫材料與藥物製劑專業學術團體「中華民國生醫材料及藥物製劑學會」頒發「產業貢獻獎」，讓我們更具信心迎向挑戰，持續精進生醫領域。

在此同時，2022 年通過對衛普實業的入資案，將衛普實業納入明基材料旗下，正式踏入衛材領域也擴大在醫材的佔比，衛普實業擁有堅實的創新思維、扎實製造及品管流程、穩固的客戶關係。衛普實業的加入，相信可以提升雙方在衛材與醫療的核心研發及製造技術，擴大產品線及全球業務發展，為客戶帶進耳目一新的技術，為股東開創更大的價值。這兩年公司專業醫材相關的事業如聯和、安適康及碩晨都有亮眼的進展，和衛普實業打造強大聯軍，一起爭取國際醫材大廠的未來共同合作。

展望 2023 年，明基材料將堅持多產品、多應用、多技術的大方向，深化醫療、電池材料及顯示材料的拓展，同時我們將強調紀律、誠信及當責，貫徹敏捷的行動力，持續耕耘行銷、研發、製造，同時落實 ESG 企業責任，精實公司每個執行環節，將危機化為轉機面臨不確定的未來。在此，期待股東的持續支持，共同創造公司永續的發展。

順頌

時祺

董事長：



經理人：



會計主管：



# 公司簡介

(一)設立日期：1998年7月16日

## (二)公司沿革

- 1998年07月 設立達信科技股份有限公司，實收資本額新台幣10,000千元
- 1999年10月 現金增資250,000千元，實收資本額達新台幣500,000千元及補辦公開發行
- 2000年09月 投審會核准經由第三地投資事業間接在大陸地區投資設立蘇州達信科技電子有限公司
- 2001年09月 發行九十年度國內第一次有擔保普通公司債新台幣500,000千元  
配合 BenQ 誕生，更名為達信科技，Daxon Technology Inc.
- 2002年01月 成立達信馬來西亞子公司 Daxon Technology Sdn. Bhd，在馬來西亞檳城設立第一座海外光碟片生產基地
- 2003年09月 櫃檯買賣中心核准登錄為興櫃股票
- 2005年05月 偏光片正式出貨，開啟國人自主研發暨量產 LCD 上游關鍵材料的首例
- 2007年12月 設立竹科分公司，進駐龍潭園區
- 2008年09月 申請進駐雲林工業區獲准，從事高分子化學產品之製造
- 2009年05月 投審會核准經由第三地投資事業間接在大陸地區投資設立達信醫療科技(蘇州)有限公司，從事醫療相關產品製造銷售、醫護產品以自有品牌“Anscare 安適康”上市
- 2010年03月 辦理私募普通股現金增資200,000千元，實收資本額增至新台幣2,865,301千元
  - 04月 設立南科分公司，進駐南科園區
  - 06月 股東常會決議通過更名為“明基材料股份有限公司”
  - 09月 與蕪湖合資設立(各持股50%)達尼特材料科技(蕪湖)有限公司，從事鋰電池用隔離膜產品製造銷售
  - 10月 金管會核准上市現金增資236,000千元，實收資本額增至新台幣3,101,301千元
  - 11月 於台灣證券交易所掛牌上市，股票代號8214
- 2012年03月 推出以“Miacare 美若康”品牌矽水膠隱形眼鏡產品系列
- 2014年10月 致力環保永續發展，獲頒全國企業環保獎
- 2015年09月 個人醫美品牌“護妍天使 DermaAngel”上市
- 2016年04月 取得達尼特材料科技(蕪湖)有限公司100%股權，並更名為明基材料(蕪湖)有限公司
  - 09月 結束南科分公司營運
- 2018年07月 併購聯和醫療器材股份有限公司
- 2019年07月 投審會核准經由第三地投資事業間接在大陸地區投資設立明基材醫療科技(蘇州)有限公司，從事醫療產品之製造銷售
- 2020年09月 2019年進出口實績與成長率表現優異，居光學類同業之冠，因而獲經濟部表揚，頒發金質獎殊榮
- 2021年09月 亞洲最佳雇主品牌
  - 11月 2021台灣企業永續獎—永續報告書銀獎
- 2022年01月 通過TAF評鑑，成為全台唯一領先取得TAF認證之醫療包材製造商
  - 03月 通過經濟部工業局「台灣智慧財產管理制度」A級驗證
  - 09月 2022天下永續公民獎殊榮
  - 11月 生醫材料產業貢獻獎
  - 12月 國家企業環保獎銀獎、國家新創精進獎 - 安適康負壓治療系統

# 公司 治 理 報 告

## 組織系統

### (一) 組織圖

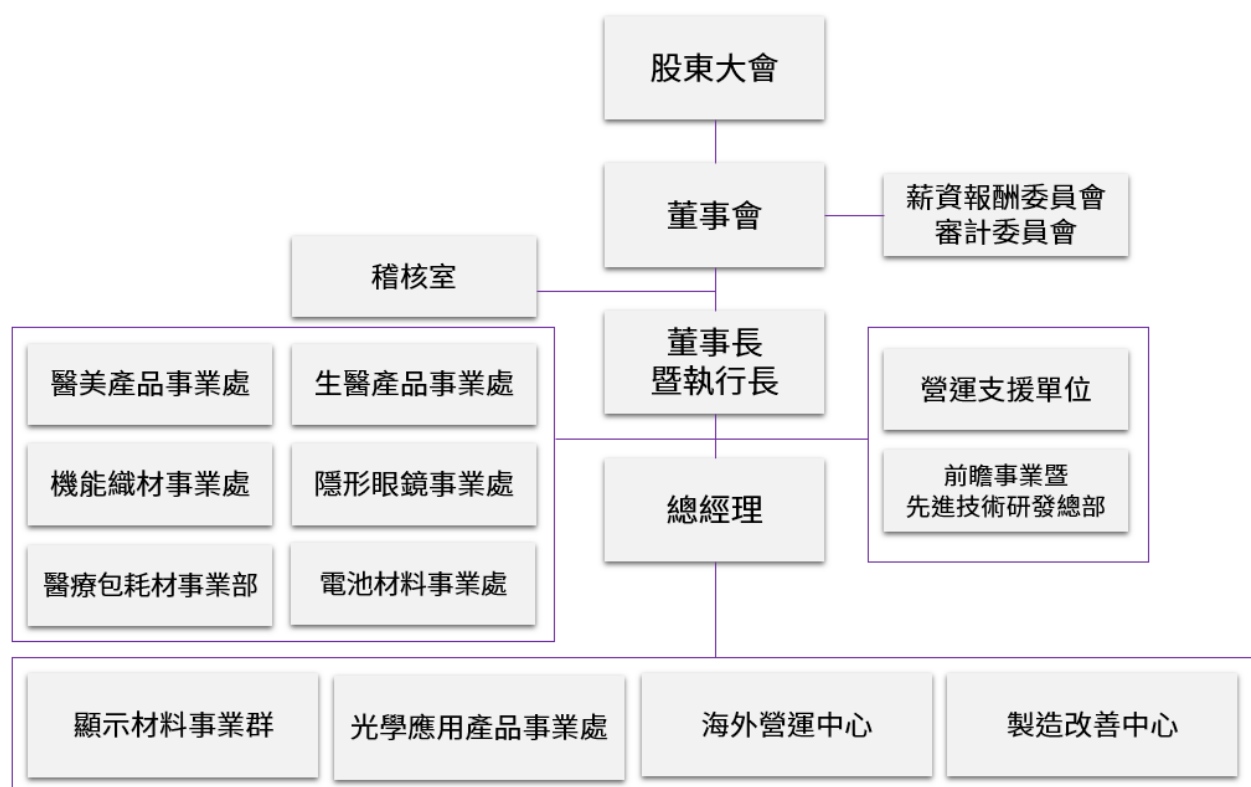

### (二) 各主要部門所營業務

部 門	主 要 職 掌
稽核室	❖ 公司稽核制度之建立與執行、年度稽核計劃之訂定及申報、公司及子公司內部控制執行情形定期或不定期稽核。
前瞻事業暨 先進技術研發總部	❖ 統籌新事業之產品研發、技術開發、評估、規劃及智慧財產權相關事宜。
生醫產品事業處	❖ 生醫產品之產品規劃、生產製造、行銷業務與客戶服務相關事宜。
隱形眼鏡事業處	❖ 隱形眼鏡產品之產品規劃、研發設計、行銷業務與客戶服務相關事宜。
醫美產品事業處	❖ 醫美產品之產品規劃、生產製造、行銷業務與客戶服務相關事宜。
機能織材事業處	❖ 機能織材之產品研發、產品規劃、生產製造、行銷業務與客戶服務相關事宜。
醫療包耗材事業部	❖ 醫療包耗材之產品研發、產品規劃、生產製造、行銷業務與客戶服務相關事宜。
電池材料事業處	❖ 電池材料之產品研發、產品規劃、生產製造、行銷業務與客戶服務相關事宜。
顯示材料事業群	❖ 顯示材料之產品研發、產品規劃、生產製造、行銷業務與客戶服務相關事宜。
光學應用產品事業處	❖ 光學應用之產品研發、產品規劃、生產製造、行銷業務與客戶服務相關事宜。
製造改善中心	❖ 統籌生產製造之先端設備開發、廠務環安及工業工程規畫相關事宜。
海外營運中心	❖ 蘇州、蕪湖製造據點營運相關事宜。
營運支援單位	❖ 包括財務、法務暨法規、人力資源、資訊技術、品牌管理、策略規劃等功能。

## 董事、總經理、副總經理、協理、各部門及分支機構主管資料

### (一) 董事資料

#### 1. 基本資料

2023年4月2日；單位：股、%

職稱	國籍或註冊地	姓名	性別 年齡	選(就)任 日期	任期	初次選任 日期	選任時持有股份		現在持有股數		配偶、未成年子女 現在持有股份		利用他人名義持 有股份		主要 經(學)歷	目前兼任本公司 及其他公司之職務	具配偶或二親 等以內關係之 其他主管、董 事或監察人			備註
							股數	持股 比率	股數	持股 比率	股數	持股 比率	股數	持股 比率			職 稱	姓 名	關 係	
董事長	中華民國	佳世達科技(股) 公司(註2)	-	2022. 06.16	3年	1998. 07.06	43,659,294	13.61%	43,659,294	13.61%	-	-	-	-	瑞士聯邦理工大學博士 美國猶他大學材料碩士 達方電子(股)公司董事 飛利浦(股)公司經理	明基材料(股)公司董事長暨 執行長 常廣股份有限公司董事 碩晨股份有限公司董事長 明基文教基金會董事 循環台灣基金會董事	-	-	-	註 1
	中華民國	代表人：陳建志	男 61~70歲				-	-	1,359,100	0.42%	31,020	0.01%	-	-						
董事	中華民國	李焜耀	男 71~75歲	2022. 06.16	3年	2009. 02.20	4,580,396	1.43%	4,580,396	1.43%	775,001	0.24%	-	-	瑞士IMD企業管理碩士 佳世達科技(股)公司董事長 友達光電(股)公司董事長	明基電通(股)公司董事長 明基文教基金會董事長 佳世達科技(股)公司董事 達方電子(股)公司董事	-	-	-	-
董事	中華民國	佳世達科技(股) 公司(註2)	-	2022. 06.16	3年	1998. 07.06	43,659,294	13.61%	43,659,294	13.61%	-	-	-	-	政治大學科技管理班 美國Thunderbird國際企管 碩士 成功大學電機工程系 明基電通(股)公司產品技術 中心總經理	佳世達科技(股)公司董事長 暨執行長 明基三豐醫療器材(股)公司 董事長 拍檔科技(股)公司董事長 友通資訊(股)公司董事長 明泰科技(股)公司副董事長 達方電子(股)公司董事 仲琦科技(股)公司董事 明基文教基金會董事 明基電通(股)公司董事	-	-	-	-
	中華民國	代表人：陳其宏	男 61~70歲				-	-	72,825	0.02%	-	-	-	-						
董事	中華民國	佳世達科技(股) 公司(註2)	-	2022. 06.16	3年	2022. 06.16	43,659,294	13.61%	43,659,294	13.61%	-	-	-	-	交通大學光電所博士 明基材料光學機能膜材料事 業部副總經理 明基材料機能膜事業群總經 理	明基材料(股)公司總經理	-	-	-	-
	中華民國	代表人：劉家瑞	男 51~55歲	2022. 06.16	3年	2022. 06.16	-	-	153,894	0.05%	-	-	-	-						
董事	中華民國	明基電通(股) 公司(註2)	-	2022. 06.16	3年	2007. 10.17	80,847,763	25.21%	80,847,763	25.21%	-	-	-	-	美國South Mississippi大學 企管碩士 明基材料(股)公司董事長	明基亞太(股)公司董事長 時運(股)公司董事長 明基電通(股)公司董事暨總 經理 明基文教基金會董事	-	-	-	-
	中華民國	代表人：李文德	男 61~70歲				-	-	99,161	0.03%	-	-	-	-						

職稱	國籍或註冊地	姓名	性別年齡	選(就)任日期	任期	初次選任日期	選任時持有股份		現在持有股數		配偶、未成年子女現在持有股份		利用他人名義持有股份		主要經(學)歷	目前兼任本公司及其他公司之職務	具配偶或二親等以內關係之其他主管、董事或監察人			備註
							股數	持股比率	股數	持股比率	股數	持股比率	股數	持股比率			職稱	姓名	關係	
獨立董事	中華民國	葉福海	男 61~70 歲	2022.06.16	3 年	2003.05.22	-	-	-	-	-	-	-	-	逢甲大學電子工程系 大聯大投資控股(股)公司董事暨執行長 美商艾睿電子(股)公司總經理	大聯大投資控股(股)公司副董事長 大聯大投資控股公司董事暨所屬轉投資公司董事 神腦國際企業(股)公司獨立董事	-	-	-	-
獨立董事	中華民國	盧煜煬	男 61~70 歲	2022.06.16	3 年	2019.06.19	-	-	-	-	-	-	-	-	交通大學經營管理博士 交通大學計算機工程碩士 元智大學管理學院教授 明基電腦(股)公司協理 惠華創業投資(股)公司之法人董事代表人	無	-	-	-	-
獨立董事	中華民國	王弓	男 71~75 歲	2022.06.16	3 年	2022.06.16	-	-	-	-	-	-	-	-	美國麻省理工學院產業經濟及運輸經濟博士 福懋興業股份有限公司獨立董事 佳世達科技股份有限公司獨立董事 中國科技大學企管系講座教授	白金科技股份有限公司監察人	-	-	-	-
獨立董事	中華民國	游萃蓉	女 61~65 歲	2022.06.16	3 年	2022.06.16	-	-	-	-	-	-	-	-	美國麻省理工學院材料科學工程博士 聯華電子研發副總 光洋應用材料技術長 宏誠創業投資股份有限公司顧問	國立清華大學材料科學工程系特聘教授	-	-	-	註 2

(註 1) 董事長與總經理或相當職務者(最高經理人)為同一人、互為配偶或一親等親屬者，說明其原因、合理性、必要性及因應措施之相關資訊：

本公司董事長兼任執行長，係為提升經營效率與決策執行力，惟為強化董事會之獨立性，公司內部已積極培訓合適人選；此外，董事長平時亦密切與各董事充分溝通公司營運近況與計劃方針以落實公司治理，未來本公司亦擬規劃增加獨立董事席次之方式提升董事會職能及強化監督功能。目前本公司已有下列具體措施：

1. 現任三席獨立董事分別在電子產業及學術領域學有專精，能有效發揮其監督職能。
2. 每年度安排各董事參加外部機構專業董事課程，以增進董事會之運作效能。
3. 獨立董事在各功能性委員會皆可充分討論並提出建議供董事會參考，以落實公司治理。
4. 董事會成員中過半數董事並未兼任公司或其關係企業員工或經理人，以強化董事會之獨立性。

(註 2) 獨立董事游萃蓉女士於 2022 年 10 月 19 日辭任

註 2：法人股東之主要股東

法人股東名稱	法人股東之主要股東	持股比例(%)
佳世達科技股份有限公司 (註 3)	友達光電股份有限公司 (註 4)	17.04
	宏碁股份有限公司 (註 4)	4.15
	康利投資股份有限公司	2.55
	台新國際商業銀行受託佳世達科技員工持股信託財產專戶	2.08
	達方電子股份有限公司	2.03
	花旗 (台灣) 商業銀行受託保管波露寧發展國家基金有限公司投資專戶	1.03
	花旗 (台灣) 商業銀行受託保管挪威中央銀行投資專戶	1.03
	美商摩根大通銀行台北分行受託保管梵加德集團公司經理之梵加德新興市場股票指數基金投資專戶	0.96
	美商摩根大通銀行台北分行受託保管先進星光基金公司之系列基金先進總合國際股票指數基金投資專戶	0.93
台新國際商業銀行受託保管克萊歐投資股份有限公司投資專戶	0.87	
明基電通股份有限公司	佳世達科技股份有限公司	100.00

註 3：佳世達科技(股)公司之資料來源為該公司 2022 年 4 月 01 日停止過戶基準日之股東名簿為依據；明基電通(股)公司為佳世達科技(股)公司 100%持股子公司。

註 4：法人股東之主要股東為法人者其主要股東

法人名稱	法人股東之主要股東 (註 5)	持股比例(%)
友達光電股份有限公司	佳世達科技股份有限公司	6.90
	永豐商業銀行受託友達光電股份有限公司員工持股信託管理委員會信託財產專戶	4.88
	廣達電腦股份有限公司	4.61
	花旗託管友達光電股份有限公司海外存託憑證專戶	2.63
	中國信託商業銀行受託保管元大台灣高股息證券投資信託基金專戶	1.40
	美商摩根大通銀行台北分行受託保管梵加德集團公司經理之梵加德新興市場股票指數基金投資專戶	1.05
	新制勞工退休基金	0.91
	美商摩根大通銀行台北分行受託保管先進星光基金公司之系列基金先進總合國際股票指數基金投資專戶	0.79
	香港匯豐台北分行託管英商高盛公司投資專戶	0.77
	富邦人壽保險股份有限公司	0.62
	宏碁股份有限公司	宏碁投資股份有限公司
台新國際商業銀行股份有限公司受託保管國泰台灣高股息傘型證券投資信託基金之台灣 ESG 永續高股息 ETF 證券投資信託基金專戶		1.87
富邦特選台灣高股息 30 ETF 基金專戶		1.42
美商摩根大通銀行台北分行受託保管梵加德集團公司經理之梵加德新興市場股票指數基金投資專戶		1.32
美商摩根大通銀行台北分行受託保管先進星光基金公司之系列基金先進總合國際股票指數基金投資專戶		1.23
施振榮		1.15
友緯投資股份有限公司		1.10
渣打國際商業銀行營業部受託保管iShares ESG意識摩根士丹利資本國際公司新興市場指數股票型基金投資專戶		0.95
花旗(台灣)銀行託管 ACER 海外存託憑證		0.94
美商摩根大通銀行台北分行受託保管大學退休金計劃有限公司投資專戶		0.81
達方電子股份有限公司		佳世達科技股份有限公司-
	明基電通股份有限公司	5.01
	台新國際商業銀行受託達方電子員工持股信託財產專戶	1.79
	兆豐國際商業銀行股份有限公司	1.62
	蘇開建	1.45
	美商摩根大通銀行台北分行受託保管梵加德集團公司經理之梵加德新興市場股票指數基金投資專戶	1.12
	彰化商業銀行股份有限公司	1.11
	花旗(台灣)商業銀行受託保管挪威中央銀行投資專戶	1.02
	美商摩根大通銀行台北分行受託保管先進星光基金公司之系列基金先進總合國際股票指數基金投資專戶	0.95
	匯豐託管三菱 UFJ 摩根 - 三方 SBL 交易	0.93

註 5：友達光電(股)公司之主要股東係以該公司於 2021 年 7 月 2 日停止過戶基準日之股東名簿為依據；宏碁(股)公司之主要股東係以該公司 2022 年 4 月 12 日停止過戶基準日之股東名簿為依據；康利投資(股)公司為友達光電(股)公司 100%持股子公司；達方電子(股)公司之主要股東係以該公司 2022 年 4 月 18 日停止過戶基準日之股東名簿為依據。



1. 董事專業資格及獨立董事獨立性資訊揭露

2022 年 12 月 31 日

姓名	條件 專業資格與經驗(註 1)	獨立性情形(註 2)	兼任其他公開 發行公司獨立 董事家數
佳世達科技(股) 公司代表人：陳 建志	現任明基材料(股)公司董事長暨執行長，具商務、財務、會計等工作經驗，其經歷詳見董事、總經理、副總經理、協理、各部門及分支機構主管資料(一)董事資料。	不適用	0
李焜耀	現任明基電通(股)公司董事長，具商務、財務、會計等工作經驗，其經歷詳見董事、總經理、副總經理、協理、各部門及分支機構主管資料(一)董事資料。	不適用	0
佳世達科技(股) 公司代表人：陳 其宏	現任佳世達(股)公司董事長暨執行長，具商務、財務、會計等工作經驗，其經歷詳見董事、總經理、副總經理、協理、各部門及分支機構主管資料(一)董事資料。	不適用	0
佳世達科技(股) 公司代表人：劉 家瑞	現任明基材料(股)公司總經理，具商務、財務、會計等工作經驗，其經歷詳見董事、總經理、副總經理、協理、各部門及分支機構主管資料(一)董事資料。	不適用	0
明基電通(股)公 司代表人：李文 德	現任明基電通(股)公司董事暨總經理，具商務、財務、會計等工作經驗，其經歷詳見董事、總經理、副總經理、協理、各部門及分支機構主管資料(一)董事資料。	不適用	0
葉福海	現任大聯大投資控股(股)公司副董事長，具商務、財務、會計等工作經驗，其經歷詳見董事、總經理、副總經理、協理、各部門及分支機構主管資料(一)董事資料。	符合	1
盧煜煬	曾任元智大學管理學院教授，具商務、財務、會計等工作經驗，其經歷詳見董事、總經理、副總經理、協理、各部門及分支機構主管資料(一)董事資料。	符合	0
王弓	現任白金科技股份有限公司監察人，具商務、財務、會計等工作經驗，其經歷詳見董事、總經理、副總經理、協理、各部門及分支機構主管資料(一)董事資料。	符合	0
游萃蓉(註 3)	現任國立清華大學材料科學工程系特聘教授，具科技業等工作經驗，其經歷詳見董事、總經理、副總經理、協理、各部門及分支機構主管資料(一)董事資料。	符合	0

(註 1)均未有公司法第 30 條各款情事之一及公司法第 27 條規定以政府、法人或其代表人當選之情事。

(註 2)

1. 符合「公開發行公司獨立董事設置及應遵循事項辦法」第三條第一項設置及應遵循事項辦法」及證券交易法第十四條之二之規定。
2. 最近 2 年均未提供本公司或其關係企業商務、法務、財務、會計等服務。
3. 獨立董事及其配偶、二親等以內親屬(或利用他人名義)持有公司股份數及比重請詳二、董事、總經理、副總經理、協理、各部門及分支機構主管資料(一)董事資料。

(註 3)獨立董事游萃蓉女士於 2022 年 10 月 19 日辭任。

## 2. 董事多元化及獨立性

### (1) 董事會多元化

- 依據本公司之公司治理守則，董事會成員組成應考量多元化，除兼任公司經理人之董事不宜逾董事席次三分之一外，並就本身運作、營運型態及發展需求擬訂適當之多元化方針，包括但不限於以下二大面向之標準：(1)基本條件與價值：性別及年齡等、(2)專業知識與技能：專業背景、專業技能及產業經歷等。
- 現任董事成員共 8 位，皆具皆具豐富專業實務經驗，包括企業管理、學術研究、產業知識及法律財會等能力。
- 已達成管理目標：
  - (1)兼任公司經理人之董事不宜逾董事席次三分之一。
  - (2)獨立董事席次超過三分之一。
- 2022 年度本公司董事會成員落實多元化之情形如下：

姓名	職稱	國籍	性別	獨立董事任期年資			專業知識或技能				年齡			員工身分
				3 年以下	3~9 年	9 年以上	企業管理	學術研究	產業知識	法律財會	50-60 歲	61-65 歲	66-70 歲	
陳建志	董事長	中華民國	男				√		√			√		√
李焜耀	董事	中華民國	男				√		√				√	
陳其宏	董事	中華民國	男				√		√			√		
劉家瑞	董事	中華民國	男				√		√		√			√
李文德	董事	中華民國	男				√		√			√		
葉福海	獨立董事	中華民國	男			√	√		√				√	
盧煜煬	獨立董事	中華民國	男		√			√		√			√	
王弓	獨立董事	中華民國	男	√			√	√		√			√	

### (2) 董事會獨立性

現任董事成員共 8 位，其中獨立董事占 3 席，占全體董事成員比例為 37.5%。董事會成員中，全體均未有公司法第 30 條所列各款情事，且獨立董事均符合金融監督管理委員會證券期貨局有關獨立董事之規範，各董事間無具配偶或二親等以內關係之情形，故並無證券交易法第 26 條之 3 規定第 3 及第 4 項之情事，本公司認為本公司董事會符合獨立性之要求。

(二) 執行長、總經理、副總經理、協理、各部門及分支機構主管資料

2023年4月2日；單位：股；%

職稱 (註1)	國籍	姓名	性別	選(就) 任日期	持有 股份		配偶、未成年 子女持有股份		利用他人名 義持有股份		主要 經(學)歷	目前兼任其他公司 之職務	具配偶或二 親等以內關 係之經理人			備註
					股數	持股 比率	股數	持股 比率	股數	持股 比率			職 稱	姓 名	關 係	
執行長	中華民國	陳建志	男	2013. 10.01	1,359,100	0.42%	31,020	0.01%	-	-	瑞士聯邦理工大學博士 美國猶他大學材料碩士 達方電子(股)公司董事 飛利浦(股)公司經理	常廣(股)公司董事 明基文教基金會董事 循環台灣基金會董事 (註2)	-	-	-	註3
總經理	中華民國	劉家瑞	男	2017. 08.01	153,894	0.05%	-	-	-	-	交通大學光電所博士	無	-	-	-	註3
副總經理	中華民國	劉培毅	男	2009. 12.01	315,030	0.10%	-	-	-	-	交通大學光電所碩士	視陽光學(股)公司董 事(註2)	-	-	-	
副總經理	中華民國	劉權榮	男	2015. 11.01	82,890	0.03%	-	-	-	-	日本埼玉大學無機化學 所碩士 住華科技執行副總	(註2)	-	-	-	
副總經理	中華民國	邱麗娟	女	2022. 01.06	326	0.00%	不適用	-	-	-	交通大學材料工程所碩 士	(註2)	-	-	-	註4
協理	中華民國	吳龍海	男	2010. 07.01	826	0.00%	517	0.00%	-	-	交通大學應用化學所博 士 力特光電技術處專案經 理	無	-	-	-	
協理	中華民國	郭真寬	男	2014. 01.01	47,558	0.01%	-	-	-	-	淡江大學化學研究所碩 士 力特光電研發經理	無	-	-	-	
協理	中華民國	蔣定原	男	2014. 01.01	47,372	0.01%	37,611	0.01%	-	-	中正大學地震所碩士	(註2)	-	-	-	
協理	中華民國	楊昭儀	女	2015. 04.01	47,370	0.01%	-	-	-	-	中山大學企研所碩士 J & J 產品經理 CIBA Vision 行銷經理	無	-	-	-	
財務 協理	中華民國	王勝興	男	2006. 03.01	220,852	0.07%	-	-	-	-	中央大學企研所碩士 輔仁大學統計系	(註2)	-	-	-	

經理人利用他人名義持有本公司股份：無。

經理人有配偶或二親等以內親屬擔任本公司主管：無。

註1：為本公司2022年底在任之經理人。

註2：經理人兼任本公司關係企業職務情形，請參閱本年報「各關係企業董事、監察人及總經理資料」一節。

註3：董事長與總經理或相當職務者(最高經理人)為同一人、互為配偶或一親等親屬者，說明其原因、合理性、必要性及因應措施之相關資訊：  
本公司董事長兼任執行長，係為提升經營效率與決策執行力，惟為強化董事會之獨立性，公司內部已積極培訓合適人選；此外，董事長平時亦密切與各董事充分溝通公司營運近況與計劃方針以落實公司治理，未來本公司亦擬規劃增加獨立董事席次之方式提升董事會職能及強化監督功能。目前本公司已有下列具體措施：

1. 現任三席獨立董事分別在電子產業及學術領域學有專精，能有效發揮其監督職能。
2. 每年度安排各董事參加外部機構專業董事課程，以增進董事會之運作效能。
3. 獨立董事在各功能性委員會皆可充分討論並提出建議供董事會參考，以落實公司治理。
4. 董事會成員中過半數董事並未兼任公司或其關係企業員工或經理人，以強化董事會之獨立性。

註4：於112年1月4日解任。

(三) 最近年度支付董事、監察人、總經理及副總經理之酬金

1. 一般董事及獨立董事之酬金

2022 年 12 月 31 日；單位：新台幣千元

職稱	姓名	董事酬金								A、B、C 及 D 等四項總額及占 稅後純益之比例 (%)		兼任員工領取相關酬金								A、B、C、D、 E、F 及 G 等七 項總額及占稅後 純益之比例(%)	領取來自子 公司以外轉 投資事業或 母公司酬金				
		報酬(A) (註 1)		退職退休金 (B)		董事酬勞(C) (註 2)		業務執行 費用(D) (註 3)				薪資、獎金及 特支費等(E) (註 4)		退職退休金(F)		員工酬勞(G) (註 5)									
		本 公 司	財 務 報 告 內 所 有 公 司	本 公 司	財 務 報 告 內 所 有 公 司	本 公 司	財 務 報 告 內 所 有 公 司	本 公 司	財 務 報 告 內 所 有 公 司	本 公 司	財 務 報 告 內 所 有 公 司	本 公 司	財 務 報 告 內 所 有 公 司	本 公 司	財 務 報 告 內 所 有 公 司	現 金 金 額	股 票 金 額	現 金 金 額	股 票 金 額			本 公 司	財 務 報 告 內 所 有 公 司		
法人董事	佳世達科技 (股)公司																								
法人董事代表人 董事長暨執行長	陳建志																								
法人董事代表人	陳其宏																								
法人董事代表人	劉家瑞	7,000	7,000	-	-	8,423	8,423	300	300	15,723/ 1.21	15,723/ 1.21	34,101	34,101	108	108	10,200	-	10,200	-	60,132/ 4.64	60,132/ 4.64			109,905,460	
法人董事	明基電通 (股)公司																								
法人董事代表人	李文德																								
董事	李焜耀																								
董事	游克用																								
獨立董事	葉福海																								
	陳秋銘																								
	盧煜煬	4,646	4,646	-	-	4,025	4,025	200	200	8,871/ 0.68	8,871/ 0.68	-	-	-	-	-	-	-	-	8,871/ 0.68	8,871/ 0.68			-	
	王弓																								
	游萃蓉(註 6)																								
<p>1. 請敘明獨立董事酬金給付政策、制度、標準與結構，並依所擔負之職責、風險、投入時間等因素敘明與給付酬金數額之關聯性： 本公司董事之報酬由董事會依公司章程之授權依董事對公司營運參與程度及貢獻價值，並參酌國內外同業水準發放。如公司有獲利時，由董事會依公司章程之規定，決議董事酬勞金額。獨立董事為審計委員會當然成員，除給付一般董事之酬金外，考量其所負之職責、承擔風險及投入時間，另酌訂不同之合理酬金。</p> <p>2. 除上表揭露外，最近年度公司董事為財務報告內所有公司提供服務(如擔任非屬員工之顧問等)領取之酬金：無。</p>																									

註 1：係 2022 年度董事之報酬(包括董事薪資、職務加給、離職金、各項獎金、獎勵金等)

註 2：係 2022 之董事酬勞。

註 3：係 2022 年董事之相關業務執行費用(包括車馬費、特支金、各項津貼、宿舍、配車等實物提供等)。

註 4：係 2022 年董事兼任員工(包括兼任執行長、總經理、副總經理、其他經理人及員工)所領取包括薪資、職務加給、離職金、各種獎金、獎勵金、車馬費、特支費、各種津貼、宿舍、配車等實物提供等。

註 5：係 2022 年董事兼任員工(包括兼任執行長、總經理、副總經理、其他經理人及員工)取得員工酬勞(含股票及現金)。

註 6：獨立董事游萃蓉女士於 2022 年 10 月 19 日辭任。

酬金級距表

給付本公司各個董事酬金級距	董事姓名			
	前四項酬金總額(A+B+C+D)		前七項酬金總額(A+B+C+D+E+F+G)	
	本公司	財務報告內所有公司	本公司	母公司及所有轉投資事業
低於 1,000,000 元	陳建志、陳其宏、李文德、劉家瑞	陳建志、陳其宏、李文德、劉家瑞	陳其宏、李文德、劉家瑞	李文德、劉家瑞
1,000,000 元(含)~2,000,000 元(不含)	游克用、陳秋銘、王弓、游萃蓉	游克用、陳秋銘、王弓、游萃蓉	游克用、陳秋銘、王弓、游萃蓉	游克用、陳秋銘、王弓、游萃蓉
2,000,000 元(含)~3,500,000 元(不含)	李焜耀、盧煜煬、明基電通(股)公司、葉福海	李焜耀、盧煜煬、明基電通(股)公司、葉福海	李焜耀、盧煜煬、明基電通(股)公司、葉福海	盧煜煬、明基電通(股)公司、葉福海
3,500,000 元(含)~5,000,000 元(不含)	-	-	-	-
5,000,000 元(含)~10,000,000 元(不含)	-	-	-	-
10,000,000 元(含)~15,000,000 元(不含)	佳世達科技(股)公司	佳世達科技(股)公司	佳世達科技(股)公司	佳世達科技(股)公司、李焜耀
15,000,000 元(含)~30,000,000 元(不含)	-	-	陳建志	陳建志
30,000,000 元(含)~50,000,000 元(不含)	-	-	-	-
50,000,000 元(含)~100,000,000 元(不含)	-	-	-	陳其宏
100,000,000 元以上	-	-	-	-
總計	13 人(內含 2 位法人)	13 人(內含 2 位法人)	13 人(內含 2 位法人)	13 人(內含 2 位法人)

2. 監察人之酬金：不適用。

3. 執行長、總經理及副總經理之酬金

2022 年 12 月 31 日；單位：新台幣千元

職稱	姓名	薪資(A)		退職退休金(B)		獎金及特支費等(C)		員工酬勞金額(D) (註)				A、B、C 及 D 等四項總額及占稅後純益之比例(%)	領取來自子公司以外轉投資事業或母公司酬金
		本公司	財務報告內所有公司	本公司	財務報告內所有公司	本公司	財務報告內所有公司	本公司		財務報告內所有公司			
								現金金額	股票金額	現金金額	股票金額		
執行長	陳建志												
總經理	劉家瑞												
副總經理	劉培毅	15,857	15,857	324	324	36,397	36,397	18,150	-	18,150	-	70,728/5.46	-
副總經理	劉權榮												
副總經理	邱麗娟												

註：係參考以往年度實際配發比例計算之擬議配發數。

## 酬金級距表

給付本公司各個總經理及副總經理 酬金級距	執行長、總經理及副總經理姓名	
	本公司	財務報告內所有公司
低於 1,000,000 元	-	-
1,000,000 元(含)~2,000,000 元(不含)	-	-
2,000,000 元(含)~3,500,000 元(不含)	-	-
3,500,000 元(含)~5,000,000 元(不含)	-	-
5,000,000 元(含)~10,000,000 元(不含)	劉培毅、劉權榮、邱麗娟	劉培毅、劉權榮、邱麗娟
10,000,000 元(含)~15,000,000 元(不含)	劉家瑞	劉家瑞
15,000,000 元(含)~30,000,000 元(不含)	陳建志	陳建志
30,000,000 元(含)~50,000,000 元(不含)	-	-
50,000,000 元(含)~100,000,000 元(不含)	-	-
100,000,000 元以上	-	-
總計	5 人	5 人

### 4.分派員工酬勞之經理人姓名及配發情形：

單位：新台幣千元

項目	職稱(註 1)	姓名(註 1)	股票金額(註 2)	現金金額 (註 2)	總計(註 2)	總額及占稅後純益 之比例(%)
經理人	執行長	陳建志	-	25,980	25,980	25,980 2.01%
	總經理	劉家瑞				
	副總經理	劉培毅				
	副總經理	劉權榮				
	副總經理	邱麗娟				
	協理	吳龍海				
	協理	郭真寬				
	協理	蔣定原				
	協理	楊昭儀				
財務協理	王勝興					

註 1：為本公司 2022 年底在任之經理人。

註 2：係參考以往年度實際配發比例計算之擬議配發數。

### (四) 本公司及合併報表所有公司於最近二年度支付本公司董事、監察人、總經理及副總經理酬金總額占稅後純益比例之分析

項目	年度	2022 年度		2021 年度	
		本公司	合併報表	本公司	合併報表
稅後(損)益(新台幣千元)		1,295,670	1,295,670	971,555	971,555
董事酬金所佔比例(%)		1.9	1.9	2.24	2.24
副總經理以上之經理人酬金所佔比例(%)		5.46	5.46	5.36	5.36

### (五) 本公司給付酬金之政策、標準與組合、訂定酬金之程序、與經營績效及未來風險之關聯性

為定期評估董事及經理人之薪資報酬，分別以本公司「董事會績效評估辦法」及適用經理人與員工之「績效管理辦法」所執行之評核結果為依據。

- (1) 本公司董事之報酬由董事會依公司章程之授權，依董事對公司營運參與程度及貢獻價值，並參酌國內外同業水準所訂定之「董事及功能性委員會委員薪酬辦法」規定發放。如公司有盈餘時，由董事會依公司章程第十九條規定，得按不超過當年度獲利百分之一額度內，決議當年度董事酬勞。本公司依「董事會績效評估辦法」定期評估董事之酬金，相關績效考核及薪酬合理性均經薪資報酬委員會及董事會審核通過。
- (2) 本公司總經理及副總經理之委任、解任及報酬依公司規定辦理。當年度公司如有獲利，依本公司章程第十九條規定提撥百分之五至百分之二十為員工酬勞。酬金標準依本公司薪資報酬委員會及董事會訂定經理人薪酬政策與原則，並參考同業通常水準、公司營業收入、獲利情形及經理人個別績效表現核發薪酬。本公司依「績效管理辦法」執行之績效評核結果，作為經理人獎金核發之參考依據，經理人績效評

估項目分為一、財務性指標：依本公司管理損益報表，各事業群部門對公司利潤貢獻度分配，並參酌經理人之目標達成率；二、非財務性指標：公司核心價值之實踐與營運管理能力、永續經營之參與等兩大部分，計算其經營績效之酬金，並隨時視實際經營狀況及相關法令適時檢討酬金制度。

- (3) 本公司主要薪酬原則為連結職責與績效成果，提供具市場競爭性的薪酬以吸引、留置與長期培育人才，反映公司經營風險與公司治理架構，不以短期獲利做為薪酬與績效評量唯一指標，連結股東長期價值。

## 公司治理運作情形

### (一) 董事會運作情形

一、本公司 2022 年董事會開會 6 次，董事出席情形如下：

職稱	姓名	實際出席次數	委託出席次數	實際出席率(%)	備註
董事長	佳世達科技(股)公司 代表人：陳建志	6	0	100%	2022/6/16 改選時連任
董事	佳世達科技(股)公司 代表人：陳其宏	6	0	100%	2022/6/16 改選時連任
董事	佳世達科技(股)公司 代表人：劉家瑞	3	0	100%	2022/6/16 改選時連任
董事	明基電通(股)公司 代表人：李文德	6	0	100%	2022/6/16 改選時連任
董事	李焜耀	6	0	100%	2022/6/16 改選時連任
董事	游克用	3	0	100%	2022/6/16 卸任
獨立董事	葉福海	6	0	100%	2022/6/16 改選時連任
獨立董事	陳秋銘	3	0	100%	2022/6/16 卸任
獨立董事	盧煜煬	6	0	100%	2022/6/16 改選時連任
獨立董事	王弓	3	0	100%	2022/6/16 新任
獨立董事	游萃蓉	2	0	100%	2022/6/16 新任，於同年 10/19 辭任

其他應記載事項：

1. 董事會之運作如有下列情形之一者，應敘明董事會日期、期別、議案內容、所有獨立董事意見及公司對獨立董事意見之處理：

- (1) 證券交易法第 14 條之 3 所列事項：本公司已設置審計委員會，不適用第 14 條之 3 規定。有關證券交易法第 14 條之 5 所列事項之說明，請參閱審計委員會運作情形(第 14 頁)。
- (2) 除前開事項外，其他經獨立董事反對或保留意見且有紀錄或書面聲明之董事會議決事項：無。

2. 董事對利害關係議案迴避之執行情形，應敘明董事姓名、議案內容、應利益迴避原因以及參與表決情形：

董事會日期	董事姓名	議案內容	應利益迴避原因	參與表決情形
2022.02.24	董事長陳建志、董事李焜耀、董事陳其宏、董事李文德	通過捐贈財團法人明基文教基金會案	擔任財團法人明基文教基金會之董事	不參與討論及表決
2022.05.03	董事李焜耀	擬取得不動產使用權資產案	擔任友達光電之董事	不參與討論及表決
2022.06.16	獨立董事葉福海、盧煜煬、王弓及游萃蓉	擬委任薪資報酬委員會成員案	本案之受委任人選	不參與討論及表決
2022.08.04	董事長陳建志及董事劉家瑞	擬審議 110 年經理人分紅及年薪核定案	擔任本公司經理人職務	不參與討論及表決

3. 本公司董事會自我(或同儕)評鑑之評估週期及期間、評估範圍、方式及評估內容等資訊，董事會評鑑執行情形：

評估週期	評估期間	評估範圍	評估方式	評估內容
每年執行一次	2022.01~ 2022.12	董事會、功能性委員會(包含審計委員會及薪資報酬委員會)	董事會、功能性委員會(包含審計委員會及薪資報酬委員會)內部自評	<ul style="list-style-type: none"> <li>董事會及其個別成員績效評估內容包含五大面向：對公司營運之參與程度、提升董事會決策品質、董事會組成與結構、董事之選任及持續進修、內部控制。</li> <li>功能性委員會績效評估內容包含五大面向：對公司營運之參與程度、功能性委員會職責認知、提升功能性委員會決策品質、功能性委員會組成及成員選任、內部控制。</li> </ul>

4. 本公司董事會績效外部機構評估結果報告

評估週期	評估期間	評估範圍	評估方式	評估內容
每三年執行一次	2020.08~2021.07	董事會、內部控制及風險管理	委任社團法人中華公司治理協會對董事會之效能進行評估(實地訪評)。	董事會績效評估內容包含董事會之組成、指導、授權、監督、溝通、自律、內部控制及風險管理八大構面。

其總評及建議如下：

總評	建議
1.公司於經營策略及年度預算之規畫初期，即向董事會進行報告，以便適時提出建議。 2.公司每年定期向審計委員會及董事會進行風險管理報告，以便有效率地督導公司營運風險之管控。 3.公司將所接觸之專家、學者納入董事人才庫，以確保公司得以遴選出符合公司發展需求之新任董事。 4.公司邀請專業獨立機構進行董事會績效評估，顯示公司主動積極落實公司治理及提升董事會效能。	1.建議將董事會及董事成員的績效分開評估，以利評估後檢討與精進之進行。 2.宜訂定會計師績效評估辦法，建議稽核、會計師與審計委員溝通時，留下書面記錄。 3.建議審計委員會參與稽核主管目標之訂定及績效考評。 4.針對新任董事對公司之營運介紹等，宜建置書面化制度。 5.建議公司網站設置獨立性較高之接收舉報管道。

5. 當年度及最近年度加強董事會職能之目標(例如設立審計委員會、提昇資訊透明度等)與執行情形評估。

- (1) 本公司董事會負責指導公司策略、監督管理階層、公司治理制度之各項作業與安排、對公司及股東會負責、依照法令及公司章程之規定或股東會決議行使職權。
- (2) 本公司董事會均至少有一席獨立董事親自出席，且最近年度及本年度截至年報刊印日止對於董事會議事辦法第七條應提董事會決議事項，均有全體獨立董事出席董事會。
- (3) 本公司於 2007 年 11 月 16 日經股東臨時會選擇設置獨立董事及審計委員會，另於 2011 年 10 月 25 日設置薪資報酬委員會，此規劃已有助於加強董事會職能及落實公司治理。
- (4) 本公司獨立董事定期集會討論，會中邀請會計師、內部稽核、法務及財務、風控等單位，向獨立董事報告及備詢最近期財務報表查核情況、內部稽核結果、訴訟案件、財務業務概況等資訊，使獨立董事能夠協助投資人確保公司治理及資訊透明等方面的可信度，以保障股東權益。
- (5) 本公司董事會於 2019 年 5 月 6 日通過「董事會績效評估辦法」，訂定董事會每年應至少執行一次針對董事會及董事成員之績效評估，每三年執行一次外部評鑑。本公司於 2022 年底完成董事會自評，並於 2023 年 2 月 23 日董事會報告評鑑結果。
- (6) 本公司於 2019 年 5 月 6 日設置公司治理主管，其主要職權為協助公司遵循董事會及股東會相關法令，審核及提名董事候選人，進行董事會及各委員會之績效評估，並評估獨立董事之獨立性，訂定並定期檢討董事進修計畫及繼任計畫及訂定本公司之公司治理實務守則。

(二) 審計委員會運作情形：

最近年度審計委員會開會 5 次，獨立董事出席情形如下：

職稱	姓名	實際出席次數	委託出席次數	實際出席率(%)	備註
召集人	葉福海	5	0	100%	2022/6/16 改選時連任
委員	陳秋銘	3	0	100%	2022/6/16 卸任
委員	盧煜煬	5	0	100%	2022/6/16 改選時連任
委員	王弓	2	0	100%	2022/6/16 新任
委員	游萃蓉	1	0	100%	2022/6/16 新任，於同年 10/19 辭任

其他應記載事項：

1. 審計委員會之運作如有下列情形之一者，應敘明董事會日期、期別、議案內容、審計委員會決議結果以及公司對審計委員會意見之處理：
  - (1) 證券交易法第 14 條之 5 所列事項：



日期 (期別)	議案內容	所有獨立董事意見及公司對獨立董事意見之處理
2022.01.06 第一次	無	1.全體出席審計委員會成員無意見同意通過。 2.公司對審計委員會成員意見之處理：無
2022.02.24 第二次	(一)民國 110 年度內部控制制度聲明書暨自行評估執行結果報告案 (二)民國 110 年度財務報表、營業報告書暨 111 年度營運計畫案 (三)擬不繼續辦理民國 110 年股東常會通過之私募有價證券案 (四)擬核准辦理現金增資發行普通股參與發行海外存託憑證及/或現金增資發行普通股及/或現金增資私募普通股及/或私募海外或國內轉換公司債案 (五)擬修訂公司章程案 (六)擬修訂「從事衍生性商品交易處理程序」案 (七)擬修訂「資金貸與他人作業程序」案 (八)擬修訂「背書保證施行辦法」案 (九)擬修訂「取得或處分資產處理程序」案	
2022.05.03 第三次	(一)擬取得不動產使用權資產案 (二)擬承認民國 110 年度盈餘分派案 (三)擬承認民國 111 年第一季財務報表案	
2022.08.04 第四次	(一)推選召集人及會議主席案 (二)擬承認民國 111 年第二季財務報表案 (三)擬審議會計師公費案 (四)擬參與合併子公司碩農生醫股份有限公司現金增資案	
2022.11.01 第五次	(一)擬取得不動產使用權資產案 (二)擬承認民國 111 年第三季財務報表案 (三)擬委任本公司民國 112 年度財務報表簽證會計師案 (四)擬取得衛普實業股份有限公司普通股案	
<p>(2) 除前開事項外，其他未經審計委員會通過，而經全體董事三分之二以上同意之議決事項：無。</p> <p>2. 獨立董事對利害關係議案迴避之執行情形，應敘明獨立董事姓名、議案內容、應利益迴避原因以及參與表決情形：無。</p> <p>3. 獨立董事與內部稽核主管及會計師之溝通情形（例如就公司財務、業務狀況進行溝通之事項、方式及結果等）。</p> <p>(1) 本公司定期召開審計委員會並視需要邀請會計師、財務、法務、稽核、風控等相關部門主管列席。</p> <p>(2) 內部稽核主管依據年度稽核計劃定期向審計委員會提報稽核彙總報告，審計委員會亦定期對本公司之內部控制制度、內部稽核人員及其工作進行考核。</p> <p>(3) 審計委員會每年定期與本公司之簽證會計師針對各季財務報表核閱或查核結果以及其他相關法令要求溝通事項進行交流，並就簽證會計師之選任及其提供之審計性及非審計性服務進行獨立性審核。</p> <p>4. 年度工作重點及運作情形： 年度工作重點：</p> <p>(1) 依據年度稽核計劃定期與內部稽核主管溝通稽核報告結果。</p> <p>(2) 定期與本公司之簽證會計師針對各季財務報表核閱或查核結果進行交流。</p> <p>(3) 審閱財務報告。</p> <p>(4) 考核內控制度之有效性。</p> <p>(5) 簽證會計師之選任。</p> <p>(6) 會計師提供審計性及非審計性服務之獨立性評估。</p> <p>(7) 審議資產、衍生性商品、資金貸與及背書保證辦法及重大資產交易、資金貸與及背書保證之對象及金額。</p> <p>(8) 法規遵循。</p> <p>2022 年運作情形：審計委員會議案皆經審計委員會審閱或核准通過，且獨立董事並無反對意見。</p>		

### (三) 公司治理運作情形及與上市上櫃公司治理實務守則差異情形及原因

評估項目	運作情形		與上市上櫃公司治理實務守則差異情形及原因	
	是	否		摘要說明
公司是否依據「上市上櫃公司治理實務守則」訂定並揭露公司治理實務守則？	√		本公司已訂定「公司治理守則」並揭露於公司官網，因應後續相關法規修正，皆適時更新。其針對保障股東權益、強化董事會職能、尊重利害關係人權益、提升資訊透明度等皆有相關規範。	無重大差異

評估項目	運作情形		與上市上櫃公司治理實務守則差異情形及原因	
	是	否		摘要說明
公司股權結構及股東權益		V	本公司設置發言人制度，以確保可能影響股東決策之資訊能夠及時允當揭露，並由股務單位為專責單位，設置專用信箱受理股東建議、疑義及糾紛等事宜；對於股東依法提起訴訟情事，則交由法務部門妥適處理。	無重大差異
		V	本公司除了掌握實際控制公司之主要股東及主要股東之最終控制者名單外，針對董事及持股達10%之大股東等內部人股權異動、質設情形，定期每月於公開資訊觀測站公告。	無重大差異
		V	1. 本公司為建立與關係企業間之風險控管與防火牆機制，已訂立「特定公司、集團企業及關係人交易作業程序」及「子公司管理辦法」。 2. 本公司之關係企業均設有專門之財務、業務及製造部門，其管理權責明確。本公司不定期對關係企業與其往來銀行、客戶及供應商辦理綜合風險評估以降低信用風險。	無重大差異
		V	本公司為建立完善之重大資訊處理與公開機制，避免資訊不當洩漏，確保對外發表資訊之一致性與正確性，已訂定「重大資訊處理暨防範內線交易作業程序」之內部規範，禁止公司內部人利用市場上未公開資訊買賣有價證券，並於本公司網站揭露。	無重大差異
董事會之組成及職責		V	本公司董事會成員組成多元化政策之擬訂及執行，請參閱年報第8頁。	無重大差異
		V	1. 本公司已設置審計委員會，運作情形請參閱年報第14頁。 2. 本公司已設置薪資報酬委員會，運作情形請參閱年報第19頁。 3. 本公司已設置風險管理委員會，運作情況參閱年報第53頁風險管理專章。 4. 本公司無設置提名委員會，但實務運作上，本公司董事(含獨立董事)選舉均採候選人提名制度，現任董事(含獨立董事)候選人名單係由持有本公司股份總數1%以上之股東提出，並由董事會依法審核候選人名單後，提報股東常會選任之。	無重大差異
		V	1. 本公司董事會於2019年5月6日通過「董事會績效評估辦法」，績效評估方式及執行情形，請參閱年報第13頁董事會運作情形專章。 2. 依公司章程第十九條之規定，本公司董事酬勞不高於年度獲利百分之一。由薪資報酬委員會及董事會依公司經營成果及「董事及功能性委員會委員薪酬辦法」，參酌績效評估結果，訂定董事薪酬並考量提名續任。	無重大差異
		V	本公司審計委員會及董事會每年定期評估簽證會計師之獨立性，並要求簽證會計師每年提供「超然獨立聲明書」，擬參照「審計品質指標(AQIs)」進行評估。經本公司確認會計師與本公司除簽證及財稅案件之費用外，無其他財務利益及業務關係。確認會計師事務所(簽證會計師及其審計小組成員)亦不違反獨立性的要求，並交由審計委員會及董事會進行相關報告及評估。 評估機制如下： 1. 本公司之簽證會計師與公司及董事均非關係人。 2. 本公司遵守公司治理實務守則規定辦理簽證會計師之輪替。 3. 定期取得會計師出具之獨立聲明書。 評估結果如下： 1. 簽證會計師與本公司間之獨立性符合中華民國會計師法、會計師職業道德規範等相關規定。 2. 本公司未連續五年委任同一會計師簽證。	無重大差異

評估項目	運作情形		與上市上櫃公司治理實務守則差異情形及原因		
	是	否		摘要說明	
上市上櫃公司是否配置適任及適當人數之公司治理人員，並指定公司治理主管，負責公司治理相關事務(包括但不限於提供董事執行業務所需資料、協助董事遵循法令、依法辦理董事會及股東會之會議相關事宜、製作董事會及股東會議事錄等)？		V	<p>本公司以財務處為公司治理主要推動單位，並聘任財務長王勝興先生擔任公司治理主管，負責公司治理相關事務，其資格符合上市上櫃公司治理實務守則第三條之一公司之規定，並每年向董事會報告其適任情形，依規定每年持續進修。</p> <p>公司治理主管主要職掌如下：</p> <ol style="list-style-type: none"> <li>1. 辦理董事會、功能委員會及股東會之會議相關事宜，包含規劃及擬訂議程、於法定時限內寄發開會通知及提供會議所需資料，並於會後製作議事錄。</li> <li>2. 協助董事、獨立董事遵循法令、就任及持續進修。</li> <li>3. 提供董事、獨立董事執行業務所需之資料。</li> <li>4. 彙整主管機關最新法規修訂，並不定期檢視及依法修訂公司章程等內規。</li> <li>5. 依法對公司之重大決議發佈公告及重大訊息。</li> <li>6. 辦理公司登記及變更登記相關事宜。</li> <li>7. 更新及揭露各項公司治理資訊。</li> <li>8. 其他依公司章程或契約所訂定之事項等。</li> </ol> <p><b>2022年度執行情形如下：</b></p> <ol style="list-style-type: none"> <li>1. 2022年共召開6次董事會、5次審計委員會及2次薪資報酬委員會，平均出席率為100%。</li> <li>2. 董事會成員均完成至少6學分之進修課程。</li> <li>3. 本公司並未收到利害關係人-從業道德違規行為舉報事件。</li> <li>4. 本公司為董事及重要職員投保責任險。</li> <li>5. 本公司設置會計主管之職務代理人及編製財務報告相關會計人員，並依規定分別進修12小時及6小時之課程。</li> <li>6. 召開四次法人說明會。</li> <li>7. 審計委員會邀請會計師、稽核人員與法務人員列席，並針對相關議題與審計委員進行討論。</li> <li>8. 風險管理委員會每年定期對審計委員會進行風險管理報告。</li> <li>9. 智權專責單位每年定期對董事會進行風險管理報告。</li> </ol>	無重大差異	
公司是否建立與利害關係人(包括但不限於股東、員工、客戶及供應商等)溝通管道，並於公司網站設置利害關係人專區，並妥適回應利害關係人所關切之重要企業社會責任議題？		V	<p>本公司為有效建立與利害關係人間之溝通管道，除落實發言人制度外，於公司官網架設有「投資人服務」專區及「投資人信箱」(IR@BenQMaterials.com)，作為處理股東建議或糾紛事項之窗口，達到妥適回應利害關係人所關切之重要企業社會責任議題為目的。</p>	無重大差異	
公司是否委任專業股務代辦機構辦理股東會事務？		V	<p>本公司委任台新綜合證券股份有限公司為本公司股務代理機構並辦理股東會事務。</p>	無重大差異	
資訊公開	公司是否架設網站，揭露財務業務及公司治理資訊？		V	<p>本公司之中、英文網站皆設有投資人專區，定期揭露財務、業務及公司治理資訊。</p>	無重大差異
	公司是否採行其他資訊揭露之方式(如架設英文網站、指定專人負責公司資訊之蒐集及揭露、落實發言人制度、法人說明會過程放置公司網站等)？		V	<p>公司設有英文網站，由專人負責公司資訊之蒐集及揭露，並落實發言人制度由財務長擔任發言人。</p> <p>定期或不定期舉辦法人說明會，並上傳簡報資料於公司網站、設置投資人信箱回覆投資人問題。</p>	無重大差異
	公司是否於會計年度終了後兩個月內公告並申報年度財務報告，及於規定期限前提早公告並申報第一、二、三季財務報告與各月份營運情形？		V	<p>本公司2022年第一、二、三季財務報告與各月份營收情形於規定期限前於公開資訊觀測站公告並申報，2022年度合併及個體財務報告於2023年2月23日完成公告及申報，並同步上傳本公司網站。</p>	無重大差異
運作情形之重要資訊	員工權益及僱員關懷		V	<p>本公司以尊重人性、關懷員工為經營理念，為確保員工權益與僱員關懷，設有職工福利委員會，並由各部門同仁代表組成，定期召開職工福利委員會會議及訂定各項福利計畫，例如：舉辦社團活動、特賣活動以及員工家庭日等。</p> <p>員工權益請參閱本年報第42~45頁。</p>	無重大差異
	投資者關係		V	<p>本公司設置投資人服務信箱IR@BenQMaterials.com，及專人接聽投資人電話詳細答覆股東問題，且即時完成台灣證券交易所之各項公告，如財務報表、公司治理各項規章辦法、營運成果說明會內容等，即時揭露於本公司網頁，讓投資人了解公司營運狀況。</p>	無重大差異
	供應商關係		V	<p>本公司制定供應商審核評估程序，針對供應商之品質與技術能力、服務水準、綠色產品、環安衛風險及社會責任等項目，由內部相關部門進行審視，通過審核者方能成為合作對象。另本公司為加強與供應商溝通之順暢，設有供應商服務聯絡信箱，作為與本公司溝通及申訴管道外，亦建置數種系統，以加強彼此間之溝通效率與資訊的透明化。</p> <p>本公司秉持誠信、正直的公司文化，若遇不法情事，均可E-mail到誠信信箱：Integrity@BenQMaterials.com。</p>	無重大差異

評估項目	運作情形		與上市上櫃公司治理實務守則差異情形及原因																	
	是	否		摘要說明																
利害關係人之權利	√		公司官網設置提供給不同利害關係人不同之互動方式，並每年揭露於企業社會責任報告書；另於每年向董事會報告與各利害關係人之溝通情形，讓董事會了解利害關係人的聲音。	無重大差異																
董事進修之情形	√		本公司依臺灣證券交易所股份有限公司「上市上櫃公司董事、監察人進修推行要點」之規定辦理，詳情請參閱年報第27頁「董事及經理人進修情形」表。	無重大差異																
風險管理政策及風險衡量標準之執行情形	√		本公司設有風險管理委員會制定風險管理政策，定期評估公司風險以降低企業風險，相關資訊請詳見風險管理專章，請參閱年報第54頁。	無重大差異																
客戶政策之執行情形	√		本公司與客戶保持良好的合作關係，提供品質優良的產品及服務，亦提供多元管道讓客戶、股東、利害關係人即時得知公司經營情形與財務狀況。於本公司官網設置負責各產品之聯絡窗口，以供諮詢相關產品資訊。	無重大差異																
為董事及監察人購買責任保險之情形	√		本公司每年均為董事(含獨立董事)及經理人投保責任保險並評估保險額度，俾使其能無慮地以投資人權利為出發點，謹慎執行業務，每年投保後於最近期董事會報告投保情形。	無重大差異																
董事會成員及重要管理階層之接班規劃與運作情形	√		<p>本公司依據未來之策略發展及轉型規劃，配合公司之多元化政策規劃董事之繼任計劃及人選，定期召開會議針對公司重要管理階層之接班規劃與培育進行討論與檢視；並針對重要管理階層，依據其個別能力與職務需求，設定個人發展計畫。視組織及個人需求，包含有培訓課程、EMBA在職進修、異業學習、職務輪調、高階教練，目的在培養重要管理階層之管理力、領導力與經營力。其中培訓課程由公司訓練體系規劃，除內部培訓課程外，也導入外部具聲望機構資源，協助經營團隊拓展外部視野；為培養管理階層多面向的策略觀，依據組織需求制定管理階層輪調計畫，並協助新任職務者，除了透過由計畫性跨領域培養全方位的經營接班梯隊，也使其近身學習公司經營的策略觀。</p> <p>2022年培訓課程資訊如下：</p> <table border="1"> <thead> <tr> <th>課程類別</th> <th>開課堂數</th> <th>開課時數(小時)</th> <th>總受訓人數</th> </tr> </thead> <tbody> <tr> <td>技術及產業趨勢</td> <td>13</td> <td>52</td> <td>52</td> </tr> <tr> <td>管理課程</td> <td>22</td> <td>147.5</td> <td>317</td> </tr> <tr> <td>顧客及外部講座</td> <td>4</td> <td>10</td> <td>38</td> </tr> </tbody> </table>	課程類別	開課堂數	開課時數(小時)	總受訓人數	技術及產業趨勢	13	52	52	管理課程	22	147.5	317	顧客及外部講座	4	10	38	無重大差異
課程類別	開課堂數	開課時數(小時)	總受訓人數																	
技術及產業趨勢	13	52	52																	
管理課程	22	147.5	317																	
顧客及外部講座	4	10	38																	
請就臺灣證券交易所股份有限公司公司治理中心最近年度發布之公司治理評鑑結果說明已改善情形，及就尚未改善者提出優先加強事項與措施。	√		<p>1. 本公司遵循相關法規即時於公開資訊觀測站揭露資訊外，於年報及公司網站均有充分資訊之揭露，透明度高且具時效性。</p> <p>2. 台灣證券交易所舉辦之第八屆公司治理評鑑結果為前6%~20%之級距，市值100億元以上之電子類組，其級距為11%~20%。</p> <p>2022年度改善如下：</p> <ul style="list-style-type: none"> <li>提高董事於股東會之出席率，增加股東與決策單位溝通的機會。</li> <li>提升資訊透明度，同步發布各季中、英文財報。</li> <li>年度利害關係人溝通情形、智慧財產管理計畫及風險管理運作情形定期於董事會報告。</li> <li>設置內部稽核人員及簽證會計師單獨與審計委員會之溝通機制。</li> <li>持續深化公司治理，讓公司的DNA符合國際規範，提前於2月底前公告年度財報；並每季自願提供英文財報，以增加國際能見度。</li> </ul>	無重大差異																

**(四) 薪資報酬委員會組成、職責及運作情形：**

本公司薪資報酬委員會於 2011 年 10 月 25 日成立，其主要職責為：

1. 訂定並定期檢討董事及經理人績效評估與薪資報酬之政策、制度、標準與結構。
2. 定期評估並訂定董事及經理人之薪資報酬。
3. 截至 2022 年 12 月 31 日，薪資報酬委員會委員計 3 人，其資料如下表：

2022 年 12 月 31 日

身分別	姓名	條件	專業資格與經驗	獨立性情形(註 2)	兼任其他公開發行公司獨立董事家數
獨立董事 (召集人)	葉福海		請參閱董事及監察人專業資格及獨立董事獨立性資訊揭露(第 7 頁)	符合	1
獨立董事	盧煜煬			符合	0
獨立董事	王弓			符合	0
獨立董事	游萃蓉(註 1)			符合	0

(註 1)獨立董事游萃蓉女士於 2022 年 10 月 19 日辭任。

(註 2)獨立性情形：包括但不限於本人、配偶、二親等以內親屬是否擔任本公司或其關係企業之董事、監察人或受僱人；本人、配偶、二親等以內親屬(或利用他人名義)持有公司股份數及比重；是否擔任與本公司有特定關係公司(參考公開發行公司獨立董事設置及應遵循事項辦法第 3 條第 1 項 5~8 款規定)之董事、監察人或受僱人；最近 2 年提供本公司或其關係企業商務、法務、財務、會計等服務所取得之報酬金額。

最近年度委員會開會 2 次，薪酬委員出席情形如下：

職稱	姓名	實際出席次數	委託出席次數	實際出席率(%)	備註
召集人	葉福海	2	0	100%	2022/6/16 改選時連任
委員	陳秋銘	1	0	100%	2022/6/16 卸任
委員	盧煜煬	2	0	100%	2022/6/16 改選時連任
委員	王弓	1	0	100%	2022/6/16 新任
委員	游萃蓉	1	0	100%	2022/6/16 新任，於同年 10/19 辭任

其他應記載事項：

- 一、董事會如不採納或修正薪資報酬委員會之建議，應敘明董事會日期、期別、議案內容、董事會決議結果以及公司對薪資報酬委員會意見之處理(如董事會通過之薪資報酬優於薪資報酬委員會之建議，應敘明其差異情形及原因)：無。
- 二、薪資報酬委員會之議決事項，如成員有反對或保留意見且有紀錄或書面聲明者，應敘明薪資報酬委員會日期、期別、議案內容、所有成員意見及對成員意見之處理：無。
- 三、薪資報酬委員會之討論事由與決議結果及公司對於成員意見之處理：

日期	會議名稱	議案內容	決議及執行情形
2022.02.24	第四屆第六次	(一) 報告 110 年經理人市場薪酬比對 (二) 110 年度董事及員工酬勞分配案	全體出席薪酬委員同意照案通過，並提請董事會決議。
2022.08.04	第五屆第一次	(一) 推選召集人及會議主席案 (二) 110 年經理人分紅及年薪核定案	

**(五) 推動永續發展執行情形及與上市上櫃公司永續發展實務守則差異情形及原因：**

推動項目	執行情形		與上市上櫃公司永續發展實務守則差異情形及原因
	是	否	
公司是否建立推動永續發展之治理架構，且設置推動永續發展專(兼)職單位，並由董事會授權高階管理階層處理，及董事會督導情形？		v	無重大差異

推動項目	執行情形		與上市上櫃公司永續發展實務守則差異情形及原因																						
	是	否																							
		<p>協同運作及計劃執行追蹤。委員會除定期檢視各小組計劃之推動成果，也由主任委員不定期召開議題討論，擬定明基材料中長期的永續目標及策略重點。</p> <p>4. 2021年委員會訂定了因應氣候變遷的中長期目標，整合包括產品生命週期小組及環境政策小組的資源，從再生能源的佈局到產品開發及生產效率提升等構面，期許能於2050年達到RE100及碳中和的目標。</p> <p>5. 明基材料的ESG永續委員會，由幹事組每年至少一次固定於董事會中報告(已於2022年5月3日提報)，說明前一年度公司的ESG計劃執行成果以及未來短中期的目標。董事會也藉此督導團隊有無依計畫實行永續發展構面，並依任務給予有無改善機會的建議。</p> <p>6. 2022年第二次董事會，為確保ESG永續委員會所訂定的永續發展目標符合國際永續發展趨勢，建議委員會可以評估永續發展相關獎項申請，透過專業評審的角度檢視內部永續發展執行計畫的成效。同時，因應公司治理的要求，公司ESG計劃推展的成果，也將自2022年起，與公司高階主管的獎勵機制結合，以表達董事會對公司ESG實踐程度與成果的重視。</p>																							
公司是否依重大性原則，進行與公司營運相關之環境、社會及公司治理議題之風險評估，並訂定相關風險管理政策或策略？	V	<p>為應對全球性重大經濟、社會和環境風險，本公司將於 2023 年編制 2022 年永續報告書，本報告書依循全球報告倡議組織( The Global Reporting Initiative, GRI ) 由全球永續性標準委員會 ( Global sustainability standard board, GSSB ) 發布之 GRI 永續報告準則 ( GRI Sustainability Reporting Standards, GRI Standards ) 所撰寫，風險評估邊界以本公司為主。</p> <p>ESG 永續委員會依據永續報告書之重大性原則進行分析，彙總重要利害關係人關注度、永續議題對明基材料的經濟/環境/社會營運衝擊度進行評估，臚列 8 項重要揭露議題，包括永續供應鏈、稅務管理、創新管理、資訊安全、品質管理、氣候策略、人才吸引與留才、職業安全衛生，為 2022 年永續報告書重大議題。揭露以下議題：</p> <table border="1"> <thead> <tr> <th>重大性</th> <th>重要揭露議題</th> <th>說明</th> </tr> </thead> <tbody> <tr> <td rowspan="4">治理</td> <td>稅務管理</td> <td>因應稅務治理之國際趨勢，秉持誠信經營理念，貫徹稅務法規遵循，追求永續發展，制定稅務治理原則，由權責單位負責執行並向管理階層報告，確保稅務管理機制有效運作，以保障公司與投資人權益。</td> </tr> <tr> <td>創新管理</td> <td>公司產品、業務過程、營銷和組織的創新，能夠在遇到外部或內部機會時會有所應變，並利用其創造力引進新的想法、程序或產品。</td> </tr> <tr> <td>資訊安全</td> <td>為保障公司權益及永續經營之目標，明基材料建立安全及可信賴之電腦化作業環境，以確保電腦資料、系統、設備、網路安全及維持營運正常。</td> </tr> <tr> <td>品質管理</td> <td>以系統化管理流程提升品質水準，品質管理系統皆遵循 ISO 與參考國際電工技術委員會之電子零件品質評估制度之有害物質流程管理的要求，制定相關管理程序及流程，展開至各營運據點，以確保其產品符合新的品質系統及環境要求，有效掌握品質狀況。</td> </tr> <tr> <td>環境</td> <td>氣候策略</td> <td>因應全球之氣候變遷與淨零碳排趨勢，規畫出短、中、長期目標。短期將運用包括人工智慧( AI )等新技術與新設備投資，提升生產設備的使用效率，包括節能、節水、資源的循環利用。</td> </tr> <tr> <td rowspan="3">社會</td> <td>永續供應鏈</td> <td>建置永續供應鏈管理框架，要求所有供應商符合永續政策或文件規範，包含企業社會責任承諾書簽署、無採用衝突礦產相關規定與要求之保證書、有害物質管理政策簽署。</td> </tr> <tr> <td>人才吸引與留任</td> <td>提升同仁對核心價值的認同與實踐，同時規劃符合市場需求的薪資福利制度。透過各種人力資源作為，讓求職者及同仁能在合適的職位發揮所長並有所成長。</td> </tr> <tr> <td>職業安全衛生</td> <td>依職業安全衛生管理辦法設置「社會責任暨環境管理委員會」，推動職業安全衛生事項，以強化各部門人員的職業安全衛生管理系統專業能力。</td> </tr> </tbody> </table>	重大性	重要揭露議題	說明	治理	稅務管理	因應稅務治理之國際趨勢，秉持誠信經營理念，貫徹稅務法規遵循，追求永續發展，制定稅務治理原則，由權責單位負責執行並向管理階層報告，確保稅務管理機制有效運作，以保障公司與投資人權益。	創新管理	公司產品、業務過程、營銷和組織的創新，能夠在遇到外部或內部機會時會有所應變，並利用其創造力引進新的想法、程序或產品。	資訊安全	為保障公司權益及永續經營之目標，明基材料建立安全及可信賴之電腦化作業環境，以確保電腦資料、系統、設備、網路安全及維持營運正常。	品質管理	以系統化管理流程提升品質水準，品質管理系統皆遵循 ISO 與參考國際電工技術委員會之電子零件品質評估制度之有害物質流程管理的要求，制定相關管理程序及流程，展開至各營運據點，以確保其產品符合新的品質系統及環境要求，有效掌握品質狀況。	環境	氣候策略	因應全球之氣候變遷與淨零碳排趨勢，規畫出短、中、長期目標。短期將運用包括人工智慧( AI )等新技術與新設備投資，提升生產設備的使用效率，包括節能、節水、資源的循環利用。	社會	永續供應鏈	建置永續供應鏈管理框架，要求所有供應商符合永續政策或文件規範，包含企業社會責任承諾書簽署、無採用衝突礦產相關規定與要求之保證書、有害物質管理政策簽署。	人才吸引與留任	提升同仁對核心價值的認同與實踐，同時規劃符合市場需求的薪資福利制度。透過各種人力資源作為，讓求職者及同仁能在合適的職位發揮所長並有所成長。	職業安全衛生	依職業安全衛生管理辦法設置「社會責任暨環境管理委員會」，推動職業安全衛生事項，以強化各部門人員的職業安全衛生管理系統專業能力。	無重大差異
重大性	重要揭露議題	說明																							
治理	稅務管理	因應稅務治理之國際趨勢，秉持誠信經營理念，貫徹稅務法規遵循，追求永續發展，制定稅務治理原則，由權責單位負責執行並向管理階層報告，確保稅務管理機制有效運作，以保障公司與投資人權益。																							
	創新管理	公司產品、業務過程、營銷和組織的創新，能夠在遇到外部或內部機會時會有所應變，並利用其創造力引進新的想法、程序或產品。																							
	資訊安全	為保障公司權益及永續經營之目標，明基材料建立安全及可信賴之電腦化作業環境，以確保電腦資料、系統、設備、網路安全及維持營運正常。																							
	品質管理	以系統化管理流程提升品質水準，品質管理系統皆遵循 ISO 與參考國際電工技術委員會之電子零件品質評估制度之有害物質流程管理的要求，制定相關管理程序及流程，展開至各營運據點，以確保其產品符合新的品質系統及環境要求，有效掌握品質狀況。																							
環境	氣候策略	因應全球之氣候變遷與淨零碳排趨勢，規畫出短、中、長期目標。短期將運用包括人工智慧( AI )等新技術與新設備投資，提升生產設備的使用效率，包括節能、節水、資源的循環利用。																							
社會	永續供應鏈	建置永續供應鏈管理框架，要求所有供應商符合永續政策或文件規範，包含企業社會責任承諾書簽署、無採用衝突礦產相關規定與要求之保證書、有害物質管理政策簽署。																							
	人才吸引與留任	提升同仁對核心價值的認同與實踐，同時規劃符合市場需求的薪資福利制度。透過各種人力資源作為，讓求職者及同仁能在合適的職位發揮所長並有所成長。																							
	職業安全衛生	依職業安全衛生管理辦法設置「社會責任暨環境管理委員會」，推動職業安全衛生事項，以強化各部門人員的職業安全衛生管理系統專業能力。																							

推動項目	執行情形		與上市上櫃公司永續發展實務守則差異情形及原因													
	是	否		摘要說明												
環境議題	公司是否依其產業特性建立合適之環境管理制度？	V	<p>1. 明基材料自2005年起取得ISO 14001環境管理系統認證，並於2008年啟動節能改善專案，管理與持續改善環境績效，全球各製造區每年定期實施內部稽核及外部稽核，以確保各項環境管理規範之運作。</p> <p>2. 每年進行溫室氣體盤查及查證，以改善能源績效並進一步減少溫室氣體排放，追蹤減排成效，並於本公司網站揭露永續報告書。</p> <p>3. 本公司通過國際相關驗證標準之涵蓋範圍及期限如下表所示</p> <table border="1"> <thead> <tr> <th>管理系統</th> <th>驗證範圍</th> <th>涵蓋範圍</th> </tr> </thead> <tbody> <tr> <td>ISO 14001</td> <td>桃園廠、龍科廠、雲林廠、蘇州廠、蕪湖廠</td> <td>100%</td> </tr> <tr> <td>ISO 50001</td> <td>桃園廠</td> <td>20%</td> </tr> <tr> <td>ISO 14064-1</td> <td>桃園廠、龍科廠、雲林廠、蘇州廠、蕪湖廠</td> <td>100%</td> </tr> </tbody> </table> <p>註：各管理系統均於有效期限內</p>	管理系統	驗證範圍	涵蓋範圍	ISO 14001	桃園廠、龍科廠、雲林廠、蘇州廠、蕪湖廠	100%	ISO 50001	桃園廠	20%	ISO 14064-1	桃園廠、龍科廠、雲林廠、蘇州廠、蕪湖廠	100%	無重大差異
	管理系統	驗證範圍	涵蓋範圍													
	ISO 14001	桃園廠、龍科廠、雲林廠、蘇州廠、蕪湖廠	100%													
	ISO 50001	桃園廠	20%													
	ISO 14064-1	桃園廠、龍科廠、雲林廠、蘇州廠、蕪湖廠	100%													
	公司是否致力於提升能源使用效率及使用對環境負荷衝擊低之再生物料？	V	<p>1. 公司各製造據點依據生產製程環境污染物質產生類別，設有空污、廢水、廢棄物等專職管理人員，負責環境管理相關事務，遵守國家法規要求妥善處理各類環境污染物質以減少生產對環境之衝擊。履行情形請詳第23頁。</p> <p>2. 明基材料致力於發展不含全氟化合物、無使用溶劑造孔的薄膜技術，提供兼具高機能與永續性之防水透氣織物，對環境負責，友善地球。</p> <p>3. 明基材料邀請廠商共同於產品重新設計，往易拆卸、易回收，對環境友善的生質材料及生物降解材料的方向努力，共同降低碳足跡。</p>	無重大差異												
公司是否評估氣候變遷對企業現在及未來的潛在風險與機會，並採取氣候相關議題之因應措施？	V	<p>本公司成立氣候變遷管理工作小組，由董事長、總經理擔任主席及副主席，依循TCFD (Task Force on Climate-related Financial Disclosures, 氣候相關財務揭露) 框架管理，對氣候變遷之風險與機會進行鑑別評估，而聚焦出五大風險與機會：</p> <p>一、實體風險，包含極端天氣事件(颱風、暴雨等)的嚴重性和頻率增加、海平面升高、氣候模式改變</p> <p>二、轉型風險政策和法規，包含碳定價機制(碳費)、強制使用再生能源</p> <p>三、轉型風險市場，原物料成本增加或短缺</p> <p>四、轉型風險技術，低碳替代產品投資/研發失敗</p> <p>五、轉型風險名譽，利害關係人疑慮增加或負面回饋增加。</p> <p>對於上述聚焦的五大議題，綜合考量潛在財務影響及風險方案的急迫性、衍生效益、經濟效益、技術可行性，共擬定 19 項氣候變遷調適行動計畫；氣候變遷管理工作小組於 2022 年起，每年定期召開內部管理審查會議，亦與既有的風險管理制度整合，每年與審計委員會及董事會進行報告，以審查和指導公司氣候變遷策略目標、行動計畫等相關議題。請參考官網永續報告書。</p>	無重大差異													
公司是否統計過去兩年溫室氣體排放量、用水量及廢棄物總重量，並制定溫室氣體減量、減少用水或其他廢棄物管理之政策？	V	<ul style="list-style-type: none"> <li>● 明基材料自 2009 年起加入工業局「產業低碳科技整合應用輔導計畫之溫室氣體減量計畫」案，並根據世界企業永續發展協會(WBCSD)與世界資源研究院(WRI)發表之「溫室氣體盤查議定書」(GHGProtocol)，盤查溫室氣體排放量。</li> <li>● 溫室氣體減量、減少用水或其他廢棄物管理之政策詳如本年報第 23 頁。</li> </ul>	無重大差異													
公司是否依照相關法規及國際人權公約，制定相關之管理政策與程序？	V	參閱本年報第 42~43 頁。	無重大差異													
社會議題	公司是否訂定及實施合理員工福利措施(包括薪酬、休假及其他福利等)，並將經營績效或成果適當反映於員工薪酬？	V	<p>1. 公司章程第十九條規定，員工酬勞依據年度獲利提撥百分之五至百分之二十。</p> <p>2. 本公司參酌各事業單位績效及個人表現，經權責主管核定後，而給予員工合理的報酬。</p> <p>3. 本公司定期參與國際性市場薪資調查，校準薪資水位，提供具市場競爭力之薪酬；並依據公司營運、物價指數、經濟成長率與個人績效表現等，進行年度調薪。</p> <p>4. 員工福利措施參閱本年報第43~44頁。</p> <p>5. 管理機制包含敘薪、績效評核、晉升、訓練等不因性別而有差異，2022年全體員工中女性佔比為38%，高階主管中女性佔比為31%。</p>	無重大差異												

推動項目	執行情形			與上市上櫃公司永續發展實務守則差異情形及原因									
	是	否	摘要說明										
公司是否提供員工安全與健康之工作環境，並對員工定期實施安全與健康教育？	V		<p>本公司重視同仁工作環境安全管理，除了遵循主管機關法規/法令要求，各廠均持續通過 ISO 45001 驗證(驗證範圍為桃園廠、龍科廠、雲科廠、蘇州廠、蕪湖廠)，除此之外，更積極於工作環境改善，免於暴露作業環境中有害物質造成人體危害，預防職業災害與職業病發生，建構全員安全工作圈。</p> <ul style="list-style-type: none"> <li>● 由副總經理擔任會議主席，每季召開職業安全衛生會議。</li> <li>● 不定期針對各廠區安全、環境風險進行現場查核作業，並且於定期工安會議追蹤改善情形。</li> <li>● 製造作業現場部級主管每月針對同仁作業環境進行現場安全巡視。</li> <li>● 定期安全訓練與宣導： 2022 年工安教育訓練累計 40,963 人次、總訓練人時 35,299.5 人時。</li> </ul> <table border="1"> <thead> <tr> <th>項目\年度</th> <th>2021</th> <th>2022</th> </tr> </thead> <tbody> <tr> <td>工安教育訓練參與人次(人)</td> <td>11,808</td> <td>41,077</td> </tr> <tr> <td>工安教育訓練人時(時)</td> <td>20,356</td> <td>37,954</td> </tr> </tbody> </table> <ul style="list-style-type: none"> <li>● 強化同仁安全意識，建立安全提案激勵獎金制度。</li> <li>● 2022 年失能傷害件數共計 7 件，人數 7 人，占 2022 年底員工總人數之 0.31%，未達成零職災目標。主要職災因素為因機台主動式防護不足導致，針對全廠機台平行展開盤查，改善不安全機台，設置防呆機制，確保同仁作業安全。</li> <li>● 各廠區每年定期執行 2 次作業環境監測，確實規劃、採樣、檢測及分析，保障勞工免於作業環境中有害物質的危害，提供勞工健康舒適的工作環境。於製程區機台設備維修出入口，設置感應式語音發報裝置，主動提醒作業同仁警示訊息，降低職業災害發生率。</li> </ul>	項目\年度	2021	2022	工安教育訓練參與人次(人)	11,808	41,077	工安教育訓練人時(時)	20,356	37,954	無重大差異
項目\年度	2021	2022											
工安教育訓練參與人次(人)	11,808	41,077											
工安教育訓練人時(時)	20,356	37,954											
公司是否為員工建立有效之職涯能力發展培訓計畫？	V		<ol style="list-style-type: none"> <li>1. 打造體制完善且優質的教育訓練系統，設置人才發展藍圖，教育訓練課程依專業職能需求發展分為 4 大學院，包含理學院、品質學院、工學院以及商管學院。</li> <li>2. 針對新進同仁提供完整的訓練，包含到職首日的公司新人訓、相關 CSR 課程(職場不法侵害、誠信宣導、法務概念、品質概念以及 QC 七大手法等)，以及與集團企業共同舉辦的二天 Win Camp 新人活力營等，幫助同仁迅速熟悉企業文化，並養成工作應具備的通識技能。</li> <li>3. 2022 年外購線上課程，於內部訓練系統(LMS)上授權使用，便於同仁彈性學習，包含 Excel 技能、工作效率、專案管理與簡報、銷售、提案力等軟技巧，以及 AI、資料科學與創意思考等多元豐富課程。</li> <li>4. 透過人才發展委員會定期討論重要組織人才議題，開設全方位經營人才培育計畫(Business Mangement Program, BMP)，結合實體課程、個案研討會、經驗分享講座、高階導師 Mentor、職務輪調及任務指派等方式，培養未來的事業單位主管。此外亦展開接班人盤點計畫，並訓練所有主管與同仁進行職涯面談，以幫助所有同仁對未來職涯發展及學習重點有具體方向，讓優秀人才能在組織內部活化使用。</li> </ol>	無重大差異									
針對產品與服務之顧客健康與安全、客戶隱私、行銷及標示等議題，公司是否遵循相關法規及國際準則，並制定相關保護消費者或客戶權益政策及申訴程序？	V		<p>本公司設置法務及法規部門，建置合約審核系統，要求各部門對外之文件皆須由法務人員審核，以確保係遵循國內相關法規與國際準則之要求標示及行銷，並以保障消費者權益為使命。</p> <p>本公司設有消費者服務專線 0809-092-599 及電子信箱 Customer@BenQMaterials.com，以提供消費者產品諮詢及多元客服之申訴管道。</p>	無重大差異									
公司是否訂定供應商管理政策，要求供應商在環保、職業安全衛生或勞動人權等議題遵循相關規範，及其實施情形？	V		<ol style="list-style-type: none"> <li>1. 本公司制定供應商審核評估程序，針對供應商之品質與技術能力、服務水準、環安衛風險(如環境管理系統 ISO 14001、職業安全衛生管理系統(OHSAS 18001)、道德準則及社會責任等項目，由內部相關部門進行審視，通過審核者方能成為合作對象。</li> <li>2. 本公司於選擇供應商時，優先考量綠色環保產品及對能源績效衝擊最低之機械、器具、設備、零件及物料之供應商並以此要求供應商。若供應商或外包商違反社會環境責任，將影響與本公司的業務合作關係。</li> <li>3. 建立 RBA 稽核小組並制定關鍵供應商評核標準，2022 年供應商 RBA 稽核完成率 100%，合格率 100%。</li> </ol>	無重大差異									
公司是否參考國際通用之報告書編製準則或指引，編製永續報告書等揭露公司非財務資訊之報告書？前揭報告書是否取得第三方驗證單位之確信或保證意見？	V		<ol style="list-style-type: none"> <li>1. 本公司於 2020 年起編制企業永續報告書，本報告書依循全球報告倡議組織(GRI)由全球永續性標準委員會(GSSB)發布之 GRI 永續報告準則所撰寫，同時依據永續會計準則(SASB)之資訊與通訊領域的硬體產業進行揭露，另亦參酌國際整合性報告書委員會(IIRC)制訂之國際整合性報告書框架精神進行揭露。</li> <li>2. 本公司之企業永續報告書由台灣檢驗科技股份有限公司(SGS Taiwan Ltd.)依據 GRI 永續報告準則規範「核心選項」之依循標準及 AA1000 保證標準 v3 第一類型中度保證等級進行保證，確認本報告書符合 GRI 永續報告準則之要求。</li> </ol>	無重大差異									



推動項目	執行情形			與上市上櫃公司永續發展實務守則差異情形及原因
	是	否	摘要說明	

公司如依據「上市上櫃公司永續發展實務守則」定有本身之永續發展守則者，請敘明其運作與所定守則之差異情形；本公司已訂定「永續發展實務守則」，並均遵循「上市上櫃公司永續發展實務守則」之規範，由公司全體同仁推動及履行企業社會責任，針對環保、社會貢獻、社會服務、社會公益、客戶權益、人權、安全衛生等皆有相關規範，整體運作情形符合企業社會責任之精神，並且無重大之差異。可參考公司網站說明：[www.benqmaterials.com.tw](http://www.benqmaterials.com.tw)

**其他有助於瞭解推動永續發展執行情形之重要資訊：**

◆ **溫室效應氣體管理**

- 各製造據點均依 ISO 14064:2018 完成溫室氣體盤查，並委由英國標準協會(BSI)、台灣檢驗科技股份有限公司(SGS)、立恩威國際驗證股份有限公司(DNV)完成 ISO 14064-1 溫室氣體查證。為使全球暖化趨勢能獲得舒緩，持續努力降低溫室氣體之排放量，以減緩暖化趨勢。同時亦積極回應客戶參與「供應鏈專案」之問卷調查。後續將以 2020 年為基礎目標，於 2030 年溫室氣體排放量(公噸 CO<sub>2</sub>e)下降 30%。
- 2022 年溫室氣體排放量 ( 範疇 1+範疇 2 ) 為 52,923.32 噸 CO<sub>2</sub>e，較 2021 年下降 11.17%、相較 2020 年下降 8.02%。分析溫室氣體排放密集度 ( 範疇 1+範疇 2 )，則自 2017 起逐年減少，2022 年單位密集度為 3.41 ( 噸 CO<sub>2</sub>e / 百萬元 )，較 2021 年下降 5.79%，較 2020 年下降 10.92%，主因為再生能源使用且減量專案投入。2022 年溫室氣體排放量 ( 範疇 3 ) 為 9,645.07 噸 CO<sub>2</sub>e，較 2021 年增加 2.59%、相較 2020 年增加 1.24%。

年度	範疇一	範疇二	範疇三	排放密度(公噸 CO <sub>2</sub> e/百萬營收)
2021	19,048.38	40,529.57	9,401.16	4.19
2022	19,741.11	33,182.21	9,645.07	4.03

\*揭露據點：2021、2022 年為所有廠區。

- 各廠進行各項節電措施。
- 為持續降低產品之溫室氣體排放，針對產品生命週期進行評估，並透過主動碳足跡盤查，提供內部制定適當減碳的措施，以及提供客戶瞭解與計算自身產品碳足跡，提升帶給客戶的附加價值。

◆ **能源管理**

- 能源以天然氣及外購自電力公司之非可再生電力為大宗，另外在桃園廠、雲科廠與蘇州廠有使用車用汽油、柴油，2022 年能源總耗用量為 681.97 萬立方公尺天然氣、7,355.51 萬度電、1.234 萬公升之汽油，與 1.994 萬公升之柴油，換算為熱量單位合計為 522,826.11 GJ ( 109 焦耳 )，較 2021 年減少 10,339.90 GJ ( 減少 1.94% )。2021-2022 年單位能源耗用量分別為 32.35、33.64GJ/百萬元。以 2018 年為基期，2025 年降低能源耗用量 10%，2022 年相較 2018 年減少 0.4(降低 1.18%)。

年度	天然氣 (萬立方公尺)	電力 (萬度)	汽油 (萬公升)	柴油 (萬公升)	熱量單位 (GJ)	單位能源耗用量 (GJ/百萬元)
2021	701.53	7,296.82	0	3.47	533,166.01	32.35
2022	681.97	7,355.51	1.234	1.994	522,826.11	33.64

- 桃園廠於 2021 年導入 ISO 50001，於同年通過 BSI 查證。
- 於雲科廠、蕪湖廠、蘇州廠投資架設太陽能發電站，以廠內自發自用方式，2022 年共計發電 253 萬度電。

◆ **廢棄物回收管理**

- 以廢棄物總量削減與廢棄物資源化為方向，藉由製程技術改善、原物料減量及後續回收再利用等方式，自 2014 年起已讓廢棄物回收率達 90%。廢棄物處理方面，選擇合格廢棄物清除處理廠商及最適合處理方式，並不定期跟車追蹤、掌控廢棄物流向。2022 年與 2021 年有害廢棄物產出量分別為 399.5 噸與 399.6 噸，非有害廢棄物產出量分別為 2837.6 噸與 3,177.5 噸；預計導入廢棄物自廠處理設備、蒸餾 EAC 導入再利用等方案，以 2018 年為基礎目標，2025 年降低單位廢棄物產出量 10%。

年度	有害廢棄物(噸)	非有害廢棄物(噸)	廢棄物產出量(噸)	單位廢棄物密集度 (Kg/百萬營收)
2021	399.6	3,177.5	3,577.1	217.0
2022	399.5	2,837.6	3,237.1	208.30

◆ **水資源管理**

以水資源永續利用出發，分別針對製程、冷卻水塔及鍋爐用水等三大使用量(佔 80%)，進行節水計畫。製程節水方面以沖淋、線上循環及再利用、及濃度調整減少等製程改善，降低純水使用；冷卻水塔以使用冷凝回收水及 RO 回收水、建立平衡管減少溢流損失、加裝變頻控制裝置降低運載減少蒸發飛散損失方式進行節水；提升鍋爐冷凝水回收水量及增加循環，使鍋爐減少補水。2021、2022 年水總取用量分別為 451.70、432.74 百萬公升( Megaliters,ML )，2022 年相較 2021 年少耗用 18.96 ML ( 減少 4.20% )。2022 年排水量 ( 廢水排放 ) 分別為 374.82、365.42 ML，排入各工業區汙水處理廠，2022 年相較 2021 年減少 9.40 ML。水耗用量為 67.32 ML，主要為冷卻水塔蒸發量。以 2018 年為基期，2025 年水資源使用量 10%。

◆ **近兩年獲獎紀錄**

**2022 年：**

- 榮獲第 4 屆國家企業環保獎銀級獎。
- 龍科廠獲得竹科管理局職業安全衛生優良單位。

推動項目	執行情形		與上市上櫃公司永續發展實務守則差異情形及原因
	是	否	
			<ul style="list-style-type: none"> <li>● 雲科廠獲得勞動部職業安全衛生優良單位、雲林工業區職業安全衛生優良單位、雲林縣職業安全衛生優良人員及雲林縣健康促進優良職場。</li> <li>● 獲選天下永續公民獎-大型企業前 50 強。</li> <li>● 桃園廠獲得桃園市母性健康守護聯盟-模範事業單位。</li> </ul> <p><b>2021 年：</b></p> <ul style="list-style-type: none"> <li>● 桃園廠以「水資源節用再利用，創造永續循環經濟效益」榮獲台灣永續能源研究基金會「台灣永續發展目標行動獎」。</li> <li>● 龍科廠獲得竹科管理局職業安全衛生優良單位。</li> <li>● 雲科廠獲得雲林工業區職業安全衛生優良單位。</li> </ul> <p><b>社會責任活動：</b></p> <p>本公司相信回饋社會不限於金錢捐助，亦包括投入人力、捐贈物品及提供服務。為實現員工參與社會公益的心願，本公司致力推廣志工服務，讓員工投入志工參與，實現自我，同時為更美好的台灣社會努力，透過支持台灣農產品、淨灘淨溪、植樹活動與生態復育，致力實踐「生態永續發展」。各項社會活動主要內容簡述如下：</p> <ol style="list-style-type: none"> <li>1. <b>支持台灣農產品-農產品特賣：</b>本公司定期舉辦農產品特賣，除了與當地農戶配合來自新竹縣尖石鄉馬里光部落的當地有機蔬果外，也會追蹤市場最新資訊，將因天災或其他不可抗力之因素的滯銷農產品販賣予公司員工，將中間的價差實際回饋給農民，支持在地農業與協助小農戶。2022 年採購金額為新台幣 670,260 元。</li> <li>2. <b>回饋社會-兒童助養計畫：</b>公司員工組成愛心社團馴鹿社，提供透明且便捷管道，將善心匯集並落實行動，提供給需要的團體最適切的協助。馴鹿社同仁參與桃園藍迪兒童之家的助養計畫，用於孩童日常生活之需求，並以發票與零錢募捐、特定物資捐贈與隨喜捐款的方式，供同仁彈性的進行捐款，2022 年累計捐款金額為 554,000 元。</li> <li>3. <b>清淨家園-淨灘活動：</b>本公司 2022 年度成立環保志工社團「一起撿樂社」，號召同仁以實際行動響應環保保護地球，培養下一代環境保育的精神與觀念。在 2022 年共號召 20 位志工在明基材料附近社區進行淨街活動，並號召 40 位志工與登山社聯合舉辦淨山活動。</li> <li>4. <b>綠色嘉年華-植樹活動：</b>本公司為實踐集團「親近大地，關懷社會」的公益精神，近年持續舉辦植樹活動，帶領員工親近大自然，種植樹苗、清淨山林，今年更邀請供應商一起來響應。種下一棵樹、許下承諾，力行環保節能、愛護自然生態，減碳愛地球，截至 2022 年已種下 9,371 棵喬木。</li> <li>5. <b>公益捐款：</b>本公司 2022 年捐贈明基友達文教基金會共 300 萬元，與集團一同實現「資訊生活真善美」的企業願景。</li> <li>6. <b>成立美若康視光希望基金：</b>每月與家扶基金會、小林眼鏡長期配合，提供弱勢孩童免費配鏡活動，及時解決與矯正弱勢孩童視力問題。2022 年更擴大合作對象，增加 5 間桃園與雲林的安置機構，並與雲林土庫工商的木球隊合作，解決學生於練習或比賽佩戴隱形眼鏡的需求。截至 2022 年止累積已協助 1,919 位中低收入家庭孩童。</li> <li>7. <b>科學教育扎根：</b>公司內部志工組成的賽恩斯科學營，前往桃園或雲林偏鄉國小舉辦一天科學體驗營或半日科學課程，今年度舉辦了五場科學營，號召了 19 位志工，服務了 101 位中高年級學童，累計服務人次為 621 位。</li> <li>8. <b>明基材料研究獎學金：</b>為獎勵及推動學生從事材料相關領域研究，培育具專業能力的優秀學子，於 2015 年起設立明基材料研究獎學金，期望能透過獎勵優秀學生，提升整體學生素質與競爭力。</li> </ol>

(六) 履行誠信經營情形及與上市上櫃公司誠信經營守則差異情形及原因：

評估項目	運作情形		與上市上櫃公司誠信經營守則差異情形及原因	
	是	否		摘要說明
訂定誠信經營政策及方案	√		<p>本公司網站所揭示之「誠信經營守則」，為經董事會通過之誠信經營政策，另公司亦制定企業誠信手冊，董事會成員與全體員工皆須簽署「誠信宣言」。此外，每年定期向董事會報告誠信經營守則成效，並透過年報、永續報告書，公開揭露當年度誠信經營成果。</p>	無重大差異
		√	<p>本公司制定有不誠信行為風險之評估機制，並於企業誠信手冊中載明以下不誠信行為之防範措施：</p> <ol style="list-style-type: none"> <li>一、行賄及收賄。</li> <li>二、提供非法政治獻金。</li> <li>三、不當慈善捐贈或贊助。</li> <li>四、提供或接受不合理禮物、款待或其他不正當利益。</li> <li>五、侵害營業秘密、商標權、專利權、著作權及其他智慧財產權。</li> <li>六、從事不公平競爭之行為。</li> <li>七、產品及服務於研發、採購、製造、提供或銷售時直接或間接損害消費者或其他利害關係人之權益、健康與安全。</li> </ol> <p>本公司定期分析及評估營業範圍內具較高不誠信行為風險之營業活動，每年安排法遵必訓課程，遵守工作上處理相關業務時必要的規範。</p> <p>違反企業誠信政策者，依情節輕重予以處分，並即時於公司內部網站揭露違反人員之職稱、姓名、違反日期、違反內容及處理情形等資訊。</p>	無重大差異

評估項目	運作情形		與上市上櫃公司誠信經營守則差異情形及原因																										
	是	否		摘要說明																									
			本公司制定有員工工作規則，若有違反誠信之事件發生，將交由跨單位高階主管所組成之人事評議委員會進行審查，如有重大違反誠信原則情事，將依相關法令及作業程序提報審計委員會或董事會。稽核室依據風險評估，對相關流程與作業內容進行抽樣評估，避免違反誠信行為發生之可能。																										
公司是否於防範不誠信行為方案內明定作業程序、行為指南、違規之懲戒及申訴制度，且落實執行，誠信經營守則討修正前揭方案？	V		1. 員工工作規則為本公司所有員工進行業務活動之最高行為準則，本公司於每位新進人員加入時，均施以教育訓練「企業文化：誠信守則」，提醒員工務必遵守，並不定期宣導以強化同仁之誠信意識。本公司全體員工應絕對遵守工作規則，若同仁發生貪污舞弊事件，依據公司「獎懲辦法」，最重須受到除名之處分。如營私舞弊、挪用公款、收受賄賂佣金者；在外兼營事業，影響本公司利益與業務衝突，情節重大者；仿效上級主管簽字或盜用印信者；皆屬於應除名之違規事件，並定期檢討修正前揭方案。 2. 本公司內部申訴管道包括：直屬主管、人力資源主管、稽核人員以及「內部溝通信箱」、「總經理信箱」、「HR員工關係聯絡窗口」及性騷擾專線做為溝通管道；外部申訴管道為稽核室主管- Integrity@BenQMaterials.com。	無重大差異																									
公司是否評估往來對象之誠信紀錄，並於其與往來交易對象簽訂之契約中明定誠信行為條款？	V		本公司制定供應商審核評估程序，針對供應商之品質與技術能力、服務水準、綠色產品、環安衛風險及社會責任等項目，由內部相關部門進行審視，通過審核者方能成為合作對象。另本公司為加強與供應商溝通之順暢，除設有從業道德違規行為舉報信箱(Integrity@BenQMaterials.com)作為與本公司溝通及申訴管道外，亦建置數種系統，以加強彼此間之溝通效率與資訊的透明化。本公司在訂單中明定誠信廉潔的合作原則，並簽署廉潔承諾書，如有違反，本公司得終止合約或永久不再與該供應商合作。	無重大差異																									
公司是否設置隸屬董事會之推動企業誠信經營專責單位，並定期(至少一年一次)向董事會報告其誠信經營政策與防範不誠信行為方案及監督執行情形？	V		本公司誠信經營之推動，從規章制定、教育宣導、申訴機制到誠信風險的檢核，係分別由以下單位負責，並每年至少一次向董事會報告執行情形： 1. 規章之訂定及教育宣導之規劃係由人力資源處負責，目前已訂有強調誠信經營文化之「員工廉潔守則」以及規範各項違紀事件之「懲戒辦法」處理準則。 2. 誠信風險之評估與檢核係由法務及風控部門負責，藉此強化各項作業流程，落實權責分工並透過系統的協助，減少舞弊的發生。 3. 若有違反誠信事件，該案件係由跨部門高階主管組成之重大紀律委員會負責審查，如屬重大違反誠信之情事，公司會依相關法規及作業程序提報至獨立董事報告執行情形。	無重大差異																									
公司是否制定防止利益衝突政策、提供適當陳述管道，並落實執行？	V		本公司在追求企業成長之同時，秉持誠信經營的態度，提供客戶優質的產品與服務，與供應商間更保持著坦誠透明的關係。為防止利益衝突的發生，公司已訂有相關政策及適當之陳述管道，供利害關係人運用。目前本公司對內設有人力資源處投訴信箱，對外設有投資人信箱、利害關係人信箱及專線電話，作為申訴之管道。	無重大差異																									
公司是否為落實誠信經營已建立有效的會計制度、內部控制制度，並由內部稽核單位依不誠信行為風險之評估結果，擬訂相關稽核計畫，並據以查核防範不誠信行為方案之遵循情形，或委託會計師執行查核？	V		1. 本公司遵循法令之要求，持續修訂內控制度，並對內控制度執行之有效性進行檢查與評估。內部稽核單位依內控制度評估風險並擬定年度稽核計畫，依計畫執行相關查核，若有違反公司誠信經營守則之情事，將一併列入查核結果，定期向審計委員會及董事會報告，讓管理階層了解公司內部控制執行情形，以達到管理之目的。 2. 本公司會計制度均遵循法令要求訂定之。簽證會計師每季針對本公司財務報表執行查核或核閱工作，並出具報告書，定期向審計委員會及董事會報告查核或核閱結果。	無重大差異																									
公司是否定期舉辦誠信經營之內、外部之教育訓練？	V		本公司之企業精神，以「誠信」為核心價值。本公司定期舉辦誠信經營之內、外部教育訓練及宣導活動，針對新進員工亦安排有新人訓練營，藉由企業文化課程培養員工對誠信理念的認同感，進而強化員工自律之行為。 本公司2022年誠信經營執行情形包括新進人員誠信課程、全公司誠信守則線上課程、營業秘密法規宣導等。 <table border="1" data-bbox="635 1664 1342 2000"> <thead> <tr> <th>課程名稱</th> <th>時數</th> <th>說明</th> <th>2021 人次</th> <th>2022 人次</th> </tr> </thead> <tbody> <tr> <td>新進人員誠信課程</td> <td>0.5小時</td> <td>全體新進同仁必修課程</td> <td>131</td> <td>478</td> </tr> <tr> <td>誠信守則線上課程</td> <td>0.25小時</td> <td>公司全體員工需完成線上課程</td> <td>1,756</td> <td>1,695</td> </tr> <tr> <td>內線交易防範課程</td> <td>2小時</td> <td>法務單位定期針對主管級或工作相關同仁開課宣導</td> <td>59</td> <td>101</td> </tr> <tr> <td>營業秘密法規宣導</td> <td>2小時</td> <td>每年透過公司電子報公告，定期針對主管級或工作相關同仁開課宣導</td> <td>內部公告 宣導</td> <td>82</td> </tr> </tbody> </table>	課程名稱	時數	說明	2021 人次	2022 人次	新進人員誠信課程	0.5小時	全體新進同仁必修課程	131	478	誠信守則線上課程	0.25小時	公司全體員工需完成線上課程	1,756	1,695	內線交易防範課程	2小時	法務單位定期針對主管級或工作相關同仁開課宣導	59	101	營業秘密法規宣導	2小時	每年透過公司電子報公告，定期針對主管級或工作相關同仁開課宣導	內部公告 宣導	82	無重大差異
課程名稱	時數	說明	2021 人次	2022 人次																									
新進人員誠信課程	0.5小時	全體新進同仁必修課程	131	478																									
誠信守則線上課程	0.25小時	公司全體員工需完成線上課程	1,756	1,695																									
內線交易防範課程	2小時	法務單位定期針對主管級或工作相關同仁開課宣導	59	101																									
營業秘密法規宣導	2小時	每年透過公司電子報公告，定期針對主管級或工作相關同仁開課宣導	內部公告 宣導	82																									

評估項目	運作情形		與上市上櫃公司誠信經營守則差異情形及原因	
	是	否		摘要說明
公司檢舉制度之運作情形			本公司誠信相關規章明訂發現非法事件必須立即向上通報。本公司各項業務之相關人士在執行業務時，如發現有違反誠信廉潔事實者，可透過以下管道提出檢舉申訴： 內部管道：直屬主管、人力資源主管、稽核人員以及總經理信箱。 外部管道：從業道德違規行為舉報信箱(Integrity@BenQMaterials.com)。 提出檢舉後，將啟動調查程序，專責人員包括稽核單位等成員成立委員會展開調查，並依據情節的嚴重性及牽涉的層級，評估是否進一步將案件交由跨部門主管組成之人事評議委員會審查，該案件一經查證對公司有受重大損害之虞時，委員會將作成報告，以書面通知審計委員會。	無重大差異
			針對檢舉事項之處理，本公司係以員工工作規則、員工申訴管理辦法暨性騷擾防治處理辦法規範申訴事項之標準作業程序及相關保密機制；針對檢舉人之身分及檢舉內容，受理案件之專責人員並將檔案加密保存，以保護檢舉人。	無重大差異
			本公司誠信相關規章明訂：對於檢舉的同仁，公司會嚴格保密調查內容及結果，並確保相關人員的權益不受損。	無重大差異
加強資訊揭露			本公司於公司官網及年報均揭露誠信經營守則之相關內容及履行誠信經營之情形，以供利害關係人知悉。	無重大差異

公司如依據「上市上櫃公司誠信經營守則」定有本身之誠信經營守則者，請敘明其運作與所定守則之差異情形：  
本公司依據「上市上櫃公司誠信經營守則」於 2015 年訂定「誠信經營守則」，整體運作情形與「上市上櫃公司誠信經營守則」並無重大差異，並揭露於公司網站。

其他有助於瞭解公司誠信經營運作情形之重要資訊：

1. 人力資源、法務及風控部門定期評估作業流程之設計是否可適當的防範營運、貪瀆等風險，並檢討內部控制機制之效果，及收集各單位高階主管對各項潛在風險之建議，擬訂稽核計劃，據以執行相關查核，定期向審計委員報告查核結果，讓管理階層了解公司治理之現況並達到管理之目的。
2. 定期透過廣播、電子佈告欄等方式，讓員工能熟知公司內部的誠信文化。另外，公佈誠信守則為最高行為準則，針對企業誠信政策、與業務夥伴合作規範、與政府機關合作規範、智慧財產權、利益衝突、資訊系統安全、內線交易及反托拉斯法提供行為指引及案例說明，確保全體員工將誠信落實於工作之中。
3. 其他有關本公司的誠信經營資訊，可參考本公司歷年永續發展報告書內容。

**(七) 公司如有訂定公司治理守則及相關規章者，應揭露其查詢方式：**

本公司已於2015年10月30日董事會決議通過訂定「公司治理守則」，並針對保障股東權益、強化董事會職能、尊重利害關係人權益、提升資訊透明度等皆有相關規範，亦針對臺灣證券交易所股份有限公司辦理之公司治理評鑑逐一檢視評量指標之實際施行情形，期能協助公司逐步建置良好的公司治理制度，以提昇公司治理成效。有關本公司公司治理運作情形，請參閱本年報參、公司治理報告之公司治理運作情形，本公司「公司治理守則」請至本公司網站查詢([www.benqmaterials.com.tw](http://www.benqmaterials.com.tw))。

**(八) 其他足以增進對公司治理運作情形之瞭解的重要資訊：**

1. 本公司於 2009 年 8 月 27 日經審計委員會及董事會決議通過訂定「重大資訊處理暨防範內線交易作業程序」，並已公告予經理人及員工週知了解相關的約定與規則。
2. 本公司董事、獨立董事及經理人等內部人，於就任時均發放主管機關所編制最新版之「董監事手冊」及「董監事宣導資料」，並每年發放台灣證券交易所編製最新之「上市公司內部人股權交易宣導手冊」，以利內部人遵循之。
3. 本公司目前有獨立董事三名，並由獨立董事組成審計委員會及薪資報酬委員會強化公司治理運作。
4. 本公司公司治理相關資訊均揭露於公司網站([www.benqmaterials.com.tw](http://www.benqmaterials.com.tw))。
5. 最近年度董事及經理人進修情形暨財務、稽核主管之進修與訓練情形：

職稱	姓名	進修日期	時數	課程名稱	主辦單位
董事長	陳建志	2022/04/22	3	台新 30 永續淨零高峰會論壇	台灣永續能源研究基金會
		2022/05/20	3	111 年度防範內線交易宣導會	證券暨期貨市場發展基金會
		2022/06/30	3	ESG 報導趨勢及其資訊揭露商業意涵	公司治理協會
董事	李焜耀	2022/06/30	3	ESG 報導趨勢及其資訊揭露商業意涵	公司治理協會
		2022/12/06	3	強化數位韌性·建構上市公司資安治理強化策略	公司治理協會
董事	游克用	2022/03/18	3	用投資改變世界-影響力投資與 SDGs 的實踐	公司治理協會
董事	陳其宏	2022/06/30	3	ESG 報導趨勢及其資訊揭露商業意涵	公司治理協會
		2022/12/06	3	強化數位韌性·建構上市公司資安治理強化策略	公司治理協會
董事	李文德	2022/06/30	3	ESG 報導趨勢及其資訊揭露商業意涵	公司治理協會
		2022/12/06	3	強化數位韌性·建構上市公司資安治理強化策略	公司治理協會
獨立董事	葉福海	2022/05/10	3	綠色轉型-供應鏈永續管理與綠色營運	台灣董事協會
		2022/08/09	3	美中貿易與地緣政治衝突 企業應對之道	台灣董事協會
獨立董事	陳秋銘	2022/04/07	3	財報不實案例解析及如何透視財報關鍵資訊	會計研究發展基金會
獨立董事	盧煜煬	2022/04/22	3	台新 30 永續淨零高峰會論壇	台灣永續能源研究基金會
		2022/06/14	3	審計委員會如何落實財報審查	公司治理協會
		2022/06/30	3	ESG 報導趨勢及其資訊揭露商業意涵	公司治理協會
獨立董事	王弓	2022/09/06	3	循環與低碳創新所創造的真實價值-看懂循環經濟與治理	公司治理協會
		2022/09/30	3	國際秩序變數與企業治理因應	公司治理協會
		2022/10/25	3	公司治理重要判決解讀：以董事責任為核心	公司治理協會
		2022/11/15	3	經營權爭奪與預防策略分析	公司治理協會
總經理	劉家瑞	2022/07/12	3	審計委員會進階實務分享-併購審議與董事責任	公司治理協會
		2022/08/19	3	公司經營權之爭案例解析	公司治理協會
		2022/08/30	3	從法律觀點談投資併購的評估與執行	公司治理協會
		2022/09/30	3	國際秩序變數與企業治理因應	公司治理協會
副總經理	劉培毅	2022/04/20	3	從智慧財產權管理角度談企業董事法律責任	寰瀛法律事務所
		2022/05/05	3	公司治理與證券法規	公司治理協會
副總經理	劉權榮	2022/06/30	3	ESG 報導趨勢及其資訊揭露商業意涵	公司治理協會
		2022/09/06	3	循環與低碳創新所創造的真實價值-看懂循環經濟與治理	公司治理協會
會計主管 財務主管 公司治理 主管	王勝興	2022/04/22	3	台新 30 永續淨零高峰會論壇	台灣永續能源研究基金會
		2022/05/12	2	國際雙峰會線上論壇	臺灣證券交易所股份有限公司
		2022/05/20	3	111 年度防範內線交易宣導會	臺灣證券交易所股份有限公司
		2022/06/30	3	ESG 報導趨勢及其資訊揭露商業意涵	公司治理協會
		2022/09/06	3	循環與低碳創新所創造的真實價值-看懂循環經濟與治理	公司治理協會
稽核主管	洪碧蓮	2022/10/19	6	內稽內控個資法實戰作業	中華民國內部稽核協會
		2022/11/24	6	董事會及功能委員會(審計、薪酬)法規解析與稽核重點	中華民國內部稽核協會

## (九) 內部控制制度執行狀況

### 1. 內部控制制度聲明書：

明基材料股份有限公司  
內部控制制度聲明書



日期：112年2月23日

本公司民國一一一年度之內部控制制度，依據自行評估的結果，謹聲明如下：

- 一、本公司確知建立、實施和維護內部控制制度係本公司董事會及經理人之責任，本公司業已建立此一制度。其目的係在對營運之效果及效率(含獲利、績效及保障資產安全等)、報導具可靠性、及時性、透明性及符合相關規範暨相關法令規章之遵循等目標的達成，提供合理的確保。
- 二、內部控制制度有其先天限制，不論設計如何完善，有效之內部控制制度亦僅能對上述三項目標之達成提供合理的確保；而且，由於環境、情況之改變，內部控制制度之有效性可能隨之改變。惟本公司之內部控制制度設有自我監督之機制，缺失一經辨認，本公司即採取更正之行動。
- 三、本公司係依據「公開發行公司建立內部控制制度處理準則」(以下簡稱「處理準則」)規定之內部控制制度有效性之判斷項目，判斷內部控制制度之設計及執行是否有效。該「處理準則」所採用之內部控制制度判斷項目，係為依管理控制之過程，將內部控制制度劃分為五個組成要素：1.控制環境，2.風險評估，3.控制作業，4.資訊與溝通，及5.監督作業。每個組成要素又包括若干項目。前述項目請參見「處理準則」之規定。
- 四、本公司業已採用上述內部控制制度判斷項目，評估內部控制制度之設計及執行的有效性。
- 五、本公司基於前項評估結果，認為本公司於民國一一一年十二月三十一日的內部控制制度(含對子公司之監督與管理)，包括瞭解營運之效果及效率目標達成之程度、報導係屬可靠、及時、透明及符合相關規範暨相關法令規章之遵循有關的內部控制制度等之設計及執行係屬有效，其能合理確保上述目標之達成。
- 六、本聲明書將成為本公司年報及公開說明書之主要內容，並對外公開。上述公開之內容如有虛偽、隱匿等不法情事，將涉及證券交易法第二十條、第三十二條、第一百七十一條及第一百七十四條等之法律責任。
- 七、本聲明書業經本公司民國一一二年二月二十三日董事會通過，出席董事八人中，有0人持反對意見，餘均同意本聲明書之內容，併此聲明。

明基材料股份有限公司

董事長：陳建志



簽章

總經理：劉家瑞



簽章

2. 委託會計師專案審查內部控制制度者，應揭露會計師審查報告：不適用。

(十) 最近年度及截至年報刊印日止公司及其內部人員依法被處罰、公司對其內部人員違反內部控制制度規定之處罰、主要缺失與改善情形：無。

(十一) 最近年度及截至年報刊印日止，股東會及董事會之重要決議

日期	會議名稱	重要決議
2022.01.06	2022 年第 1 次董事會	無
2022.02.24	2022 年第 2 次董事會	<ul style="list-style-type: none"> <li>一、通過民國 110 年度內部控制制度聲明書暨自行評估執行結果報告案</li> <li>二、通過 110 年年度財務報表、營業報告書暨 111 年度營運計畫案</li> <li>三、通過不繼續辦理民國 110 年股東常會通過之私募有價證券案</li> <li>四、核准辦理現金增資發行普通股參與發行海外存託憑證及/或現金增資發行普通股及/或現金增資私募普通股及/或私募海外或國內轉換公司債案</li> <li>五、通過捐贈財團法人明基文教基金會案</li> <li>六、通過訂定民國 111 年股東常會相關事宜案</li> </ul>
2022.05.03	2022 年第 3 次董事會	<ul style="list-style-type: none"> <li>一、通過取得不動產使用權資產案</li> <li>二、承認民國 110 年度盈餘分派案</li> <li>三、承認民國 110 年度盈餘分派現金股利發放案</li> <li>四、承認 111 年第一季財務報表案</li> </ul>
2022.06.16	2022 年股東常會	<ul style="list-style-type: none"> <li>一、全面改選董事(含獨立董事)案 董事當選名單：佳世達科技(股)公司代表人陳建志、佳世達科技(股)公司代表人陳其宏、佳世達科技(股)公司代表人劉家瑞、明基電通(股)公司代表人李文德。 獨立董事當選名單：葉福海、盧煜煬、王弓、游萃蓉(於111年10月19日辭任) 執行情形：111年7月6日獲經濟部准予登記。</li> <li>二、承認110年度營業報告書及財務報表案 執行情形：經股東投票表決照案通過。</li> <li>三、承認 110 年度盈餘分派案 執行情形：經股東投票表決照案通過，除息基準日為 111 年 7 月 23 日，並於 111 年 6 月 16 日依股東會決議派付，現金股利發放金額為每股新台幣 1.5 元，現金股利總額為新台幣 481,011,771 元。</li> <li>四、核准辦理現金增資發行普通股參與發行海外存託憑證及/或現金增資發行普通股及/或現金增資私募普通股及/或私募海外或國內轉換公司債案 執行情形：經股東投票表決照案通過。</li> <li>五、通過修訂公司章程案 執行情形：經股東投票表決照案通過。</li> <li>六、通過修訂修訂「取得或處分資產處理程序」及「從事衍生性商品交易處理程序」案 執行情形：經股東投票表決照案通過。</li> <li>七、通過修訂「資金貸與他人作業程序」及「背書保證作業程序」案 執行情形：經股東投票表決照案通過。</li> <li>八、通過解除現任董事及其代表人競業限制案 執行情形：經股東投票表決照案通過。</li> </ul>
2022.06.16	2021 年第 4 次董事會	<ul style="list-style-type: none"> <li>一、選舉本公司董事長案</li> </ul>

日期	會議名稱	重要決議
		二、委任薪資報酬委員會成員案
2022.08.04	2022 年第 5 次董事會	一、通過 111 年第二季財務報表案 二、通過參與子公司碩晨生醫股份有限公司現金增資案
2022.11.01	2022 年第 6 次董事會	一、承認 111 年第三季財務報表案 二、通過取得不動產使用權資產案 三、通過取得衛普實業股份有限公司普通股案
2023.02.23	2023 年第 1 次董事會	一、通過 111 年年度財務報表、營業報告書暨一一二年度營運計畫案 二、通過不繼續辦理民國 111 年股東常會通過之私募有價證券案 三、核准辦理現金增資發行普通股參與發行海外存託憑證及/或現金增資發行普通股及/或現金增資私募普通股及/或私募海外或國內轉換公司債案 四、通過捐贈財團法人明基文教基金會案 五、通過訂定民國 112 年股東常會相關事宜案

註：以上所列係以公佈於公開資訊觀測站之訊息為主

(十二) 最近年度及截至年報刊印日止，董事或監察人對董事會通過重要決議有不同意見且有紀錄或書面聲明者，其主要內容：無。

(十三) 最近年度及截至年報刊印日止，公司董事長、總經理、會計主管、財務主管、內部稽核主管、公司治理主管及研發主管等辭職解任情形之彙總：無

(十四) 本公司與財務資訊透明有關人員取得相關證照情形

取得之證照	核發證照之機關	人數
會計師資格證照(中華民國)	考試院考選部	2
高級證券營業員	證券暨期貨發展基金會	1
初級證券營業員	證券暨期貨發展基金會	1
股務人員專業能力測驗	證券暨期貨發展基金會	4
公司治理專業能力測驗	證券暨期貨發展基金會	3
信託業務員	金融研訓院	4
內部稽核師	中華民國內部稽核協會	2

## 簽證會計師公費資訊

### (一) 簽證會計師公費資訊

單位：新臺幣千元

會計師事務所名稱	會計師姓名	會計師查核期間	審計公費	非審計公費					備註
				制度設計	工商登記	人力資源	其他(註)	小計	
安侯建業聯合會計師事務所	唐慈杰 施威銘	2022.01.01~2022.12.31	4,960	-	-	-	680	680	註：係移轉訂價公費及稅務簽證服務。

(二) 給付簽證會計師、簽證會計師所屬事務所及其關係企業之非審計公費為審計公費之四分之一以上者，應揭露審計與非審計公費金額及非審計服務內容：不適用。

(三) 更換會計師事務所且更換年度所支付之審計公費較更換前一年度之審計公費減少者，應揭露更換前後審計公費金額及原因：不適用。



(四) 審計公費較前一年度減少達百分之十以上者，應揭露審計公費減少金額、比例及原因：  
不適用。

### 更換會計師資訊

無。

公司之董事長、總經理、負責財務或會計事務之經理人，最近一年內曾任職於簽證公司之董事長、總經理、負責財務或會計事務之經理人，最近一年內曾任職於簽證會計師所屬事務所或其關係企業者

無

### 董事、監察人、經理人及持股比例超過百分之十之股東股權移轉及股權質押變動情形

最近年度及截至年報刊印日止，董事、監察人、經理人及持股比例超過百分之十之股東股權移轉及股權質押變動情形：

(一) 董事、經理人及大股東股權變動情形：

單位：股

職稱(註1)	姓名	2022 年度		當年度截至 2023 年 4 月 2 日止	
		持有股數 增(減)數	質押股數 增(減)數	持有股數 增(減)數	質押股數 增(減)數
法人董事(長)	佳世達科技股份有限公司	-	-	-	-
董事長代表人 暨執行長	陳建志	101,848	-	-	-
董事代表人	陳其宏	-	-	-	-
董事	李焜耀	-	-	-	-
董事	游克用 (解任日:1110616)	-	-	不適用	不適用
法人董事	明基電通股份有限公司	-	-	-	-
董事代表人	李文德	-	-	-	-
董事代表人	劉家瑞	76,386	-	-	-
獨立董事	葉福海	-	-	-	-
獨立董事	陳秋銘 (解任日:1110616)	-	-	不適用	不適用
獨立董事	盧煜煬	-	-	-	-
獨立董事	王弓	-	-	-	-
獨立董事	游萃蓉 (解任日:1111019)	-	-	不適用	不適用
總經理	劉家瑞	76,386	-	-	-
副總經理	劉培毅	42,440	-	-	-
副總經理	劉權榮	59,410	-	-	-
副總經理	邱麗娟 (解任日:1120104)	33,910	-	不適用	不適用
協理	吳龍海	(13,052)	-	-	-
協理	郭真寬	33,950	-	-	-
協理	蔣定原	33,952	-	-	-
協理	楊昭儀	33,952	-	-	-
財務協理	王勝興	33,948	-	-	-
大股東	佳世達科技股份有限公司	-	-	-	-
大股東	明基電通股份有限公司	-	-	-	-

註 1：職稱為年報刊印日之資料。

(二) 股權移轉之相對人為關係人者：無。

(三) 股權質押資訊：無。

## 持股比例占前十名之股東，其相互間之關係資料

2023年4月2日；單位：千股；%

姓名	本人持有股份		配偶、未成年子女持有股份		利用他人名義合計持有股份		前十大股東相互間具有財務會計準則公報第六號關係人或為配偶、二親等以內之親屬關係者，其名稱或姓名及關係。		備註
	股數	持股比例	股數	持股比例	股數	持股比例	名稱(或姓名)	關係	
明基電通股份有限公司 董事代表人： 李文德 (持有股數：99 仟股)	80,848	25.21%	-	-	-	-	佳世達科技(股)公司	母子公司	-
							達利投資(股)公司	母子公司	-
							李焜耀	董事	-
佳世達科技股份有限公司 董事代表人： 陳建志 (持有股數：1,359 仟股) 陳其宏 (持有股數：73 仟股)	43,659	13.61%	-	-	-	-	明基電通(股)公司	母子公司	-
							達利投資(股)公司	母子公司	-
							李焜耀	董事	-
達利投資股份有限公司 負責人：洪秋金 (持有股數：153 仟股)	15,182	4.73%	-	-	-	-	佳世達科技(股)公司	母子公司	-
							明基電通(股)公司	關係企業	-
李焜耀	4,580	1.43%	775	0.24%	-	-	明基電通(股)公司	董事	-
							佳世達科技(股)公司	董事	-
台新國際商業銀行受託明基材料員工持股信託財產專戶	4,404	1.37%	-	-	-	-	-	-	-
社團法人東木協會	3,327	1.04%	-	-	-	-	李焜耀	理事長	-
匯豐(台灣)商業銀行股份有限公司受託保管英商高盛國際公司投資專戶	3,248	1.01%	-	-	-	-	-	-	-
匯豐(台灣)商業銀行股份有限公司受託保管三菱UFJ 摩根士丹利證券公司 - 證券交易單	2,500	0.78%	-	-	-	-	-	-	-
大通託管 J P 摩根證券有限公司投資專戶	2,280	0.71%	-	-	-	-	-	-	-
美商摩根大通銀行台北分行受託保管日本證券金融株式會社投資專戶	2,038	0.64%	-	-	-	-	-	-	-

## 綜合持股比例資訊

本公司之董事、經理人及公司直接或間接控制之事業對同一轉投資事業之持股數，其綜合持股比例資訊如下表：

2022年12月31日；單位：千股

轉投資事業	本公司投資		董事、經理人及直接或間接控制事業之投資(註 1)		綜合投資	
	股數	持股比例	股數	持股比例	股數	持股比例
視陽光學股份有限公司	9,334	14.82%	917	1.68%	10,250	16.50%
碩晨生醫股份有限公司	11,646	51.34%	361	1.59%	11,646	51.34%
勁捷生物科技股份有限公司	3,767	70%	-	-	3,767	70%
美麗康生技股份有限公司	217	20%	-	-	217	20%
康德生醫股份有限公司	598	9.98%	-	-	598	9.98%

註 1：董事、經理人持有轉投資事業係截至該公司最近一次停止過戶日。

# 募資情形

## 資本及股份

### (一) 股本來源

#### 1. 股份種類

2023年4月2日；單位：股

股份種類	核定股本				備註	
	流通在外股份			未發行股份		合計
	已上市(櫃)	未上市(櫃)	合計			
普通股	320,674,514	-	320,674,514	79,325,486	400,000,000	上市公司股票

#### 2. 股本來源

單位：新台幣千元、千股

年月	發行價格(元)	核定股本		實收股本		備註		
		股數(千股)	金額(千元)	股數(千股)	金額(千元)	股本來源	以現金以外抵充股款	其他
1998.07	10	1,000	10,000	1,000	10,000	設立股本	無	-
1998.12	10	50,000	500,000	25,000	250,000	現金增資 240,000 千元	無	註 1
1999.10	15	50,000	500,000	50,000	500,000	現金增資 250,000 千元	無	註 2
2000.03	28	200,000	2,000,000	100,000	1,000,000	現金增資 500,000 千元	無	註 3
2002.05	10	200,000	2,000,000	116,135	1,161,350	盈餘轉增資 131,350 千元 資本公積轉增資 30,000 千元	無	註 4
2003.06	10	200,000	2,000,000	129,015	1,290,155	盈餘轉增資 128,805 千元	無	註 5
2003.09	34	200,000	2,000,000	159,015	1,590,155	現金增資 300,000 千元	無	註 6
2004.06	10	300,000	3,000,000	194,633	1,946,326	盈餘轉增資 356,171 千元	無	註 7
2005.05	10	300,000	3,000,000	215,539	2,155,389	盈餘轉增資 209,063 千元	無	註 8
2007.07	10	300,000	3,000,000	236,937	2,369,373	盈餘轉增資 41,554 千元 資本公積轉增資 172,430 千元	無	註 9
2008.07	10	300,000	3,000,000	266,530	2,665,301	盈餘轉增資 295,927 千元	無	註 10
2010.03	22	400,000	4,000,000	286,530	2,865,301	私募普通股現金增資 200,000 千元	無	註 11
2010.10	23	400,000	4,000,000	310,130	3,101,301	上市現金增資 236,000 千元	無	註 12
2011.07	10	400,000	4,000,000	320,675	3,206,745	資本公積轉增資 105,444 千元	無	註 13

註 1：經濟部 87.12.08 經(087)商字第 087139840 號函核准。

註 2：財政部證券暨期貨管理委員會 88.10.08(88)台財證(一)第 86673 號函核准。

註 3：財政部證券暨期貨管理委員會 89.03.29(89)台財證(一)第 27749 號函核准。

註 4：財政部證券暨期貨管理委員會 91.05.15(91)台財證(一)第 126201 號函核准。

註 5：財政部證券暨期貨管理委員會 92.06.06(92)台財證一字第 0920124742 號函核准。

註 6：財政部證券暨期貨管理委員會 92.09.09(92)台財證一字第 0920141689 號函核准。

註 7：財政部證券暨期貨管理委員會 93.06.02(93)台財證一字第 0930124509 號函核准。

註 8：行政院金融監督管理委員會 94.05.18 金管證一字第 0940119822 號函核准。

註 9：行政院金融監督管理委員會 96.07.24 金管證一字第 0960038627 號函核准。

註 10：行政院金融監督管理委員會 97.07.04 金管證一字第 0970033409 號函核准。

註 11：經濟部 99.03.03 經授商字第 09901039790 號函核准。

註 12：行政院金融監督管理委員會 99.10.19 金管證發字第 0990057080 號函核准。

註 13：行政院金融監督管理委員會 100.07.12 金管證發字第 1000032124 號函核准。

## (二) 股東結構

2023年4月2日；單位：股；%

股東結構	政府機構	金融機構	其他法人	個人	外國機構及外人	合計
人數	0	12	174	46,939	81	47,206
持有股數	0	8,116,735	144,789,205	148,692,653	19,075,921	320,674,514
持股比例	0%	2.53%	45.15%	46.37%	5.95%	100.00%

## (三) 股權分散情形

每股面額 10 元；2023 年 4 月 2 日

持股分級	股東人數	持有股數(股)	持股比例(%)
1 至 999	22,159	495,706	0.15%
1,000 至 5,000	20,310	40,918,811	12.76%
5,001 至 10,000	2,614	21,684,603	6.76%
10,001 至 15,000	636	8,300,106	2.59%
15,001 至 20,000	471	8,843,456	2.76%
20,001 至 30,000	376	9,816,887	3.06%
30,001 至 40,000	164	5,889,981	1.84%
40,001 至 50,000	114	5,383,636	1.68%
50,001 至 100,000	207	14,958,146	4.66%
100,001 至 200,000	84	11,755,857	3.67%
200,001 至 400,000	33	9,267,460	2.89%
400,001 至 600,000	10	4,785,275	1.49%
600,001 至 800,000	9	6,372,722	1.99%
800,001 至 1,000,000	3	2,793,379	0.87%
1,000,001 以上	16	169,408,489	52.83%
合計	47,206	320,674,514	100.00%

## (四) 主要股東名單

2023年4月2日

主要股東名稱	持有股數(股)	持股比例(%)
明基電通股份有限公司	80,847,763	25.21%
佳世達科技股份有限公司	43,659,294	13.61%
達利投資股份有限公司	15,182,178	4.73%
李焜耀	4,580,396	1.43%
台新國際商業銀行受託明基材料員工持股信託財產專戶	4,403,611	1.37%
社團法人東木協會	3,327,410	1.04%
匯豐(台灣)商業銀行股份有限公司受託保管英商高盛國際公司投資專戶	3,248,088	1.01%
匯豐(台灣)商業銀行股份有限公司受託保管三菱UFJ摩根士丹利證券公司-證券交易單	2,500,000	0.78%
大通託管JP摩根證券有限公司投資專戶	2,280,000	0.71%
美商摩根大通銀行台北分行受託保管日本證券金融株式會社投資專戶	2,038,000	0.64%

(五) 最近二年度每股市價、淨值、盈餘、股利及相關資料

項目	年度		2022 年	2021 年
	每股市價 (註 1)	最	高	38.25
最		低	25.60	21.15
平		均	32.58	32.45
每股淨值 (註 2)	分	配 前	18.86	15.73
	分	配 後	16.86	14.23
每股盈餘	加權平均股數 (仟股) (追溯前)		320,674	320,674
	每 股 盈 餘	追溯調整前 (元)	4.04	3.03
		追溯調整後 (元)	4.04	3.03
每股股利	現金股利		2.00	1.50
	無 償 配 股	盈餘配股	-	-
		資本公積配股	-	-
	累積未付股利		-	-
投資報酬 分 析	本益比 (註 3) (倍)		8.06	10.73
	本利比 (註 4) (倍)		16.29	21.67
	現金股利殖利率 (註 5) (%)		6.14	4.62

註 1：列示各年度普通股最高及最低市價，並按各年度成交值與成交量計算各年度平均市價。

註 2：以年底已發行之股數為準並依據次年度董事會決議分配之情形填列。

註 3：本益比 = 當年度每股平均收盤價 / 每股盈餘。

註 4：本利比 = 當年度每股平均收盤價 / 每股現金股利。

註 5：現金股利殖利率 = 每股現金股利 / 當年度每股平均收盤價。

(六) 公司股利政策及執行狀況

1. 股利政策：

本公司股利政策規範於公司章程第十九條、第二十條，其內容如下：

第十九條：本公司年度如有獲利，應提撥百分之五至百分之二十為員工酬勞及不超過百分之一為董事酬勞。但公司尚有累積虧損時，應預先保留彌補數額。前項員工酬勞發給股票或現金之對象，得包括符合一定條件之從屬公司員工，其條件及分配方式授權董事會或其授權之人決定之。

第十九條之一：本公司年度總決算如有盈餘，應先提繳稅款，彌補以往虧損，次提百分之十為法定盈餘公積，並依法令規定提列或迴轉特別盈餘公積，如尚有盈餘併同累積未分配盈餘，由董事會擬具盈餘分配案提請股東會決議分派之。

第二十條：本公司係屬技術及資本密集之產業，正值成長期，為配合長期資本規劃，及滿足股東對現金流量之需求，本公司之股利政策採用剩餘股利政策，以健全公司之成長及永續經營。本公司年度總決算如有盈餘，依第十九條之一規定提繳稅款，彌補以往虧損，次提百分之十為法定盈餘公積，並依法令規定提列或迴轉特別盈餘公積後，如尚有盈餘，股利分派應不低於前述計算盈餘之百分之十。股利分派時為考量未來擴展營運規模及現金流量之需求，每年發放現金股利之比例不得低於當年度發放現金及股票股利合計數的百分之十。

2. 本年度股東常會擬議股利分配之情形：

本公司 2023 年 2 月 23 日董事會決議通過配發股東現金股利新台幣 641,349,028 元 (每股新台幣 2 元)，並將提 2023 年股東常會報告。

3. 股利政策預期是否有重大變動：

無此情形。

(七) 本次股東會擬議之無償配股對公司營業績效及每股盈餘之影響：不適用。

(八) 員工分紅及董事、監察人酬勞

**1. 公司章程所載員工分紅及董事、監察人酬勞之成數或範圍：**

本公司章程第十九條所訂之股利政策：

本公司年度如有獲利，應提撥百分之五至百分之二十為員工酬勞及不超過百分之一為董事酬勞。但公司尚有累積虧損時，應預先保留彌補數額。

前項員工酬勞發給股票或現金之對象，得包括符合一定條件之從屬公司員工，其條件及分配方式授權董事會或其授權之人決定之。

**2. 本期估列員工及董事酬勞金額之估列基礎、以股票分派之員工酬勞之股數計算基礎及實際分派金額若與估列數有差異時之會計處理：**

本公司以當年度獲利(即稅前利益扣除分派員工酬勞及董事酬勞前之利益)扣除累計虧損為基礎，按一定成數估列員工酬勞，另董事酬勞則係依預期發放金額估列入帳，並列報為營業成本或營業費用，其中員工酬勞以股票發放者，係依據董事會決議前一日之普通股收盤價計算配發股數。若次年度通過發布財務報告日後有變動，則依會計估計變動處理，並將該變動之影響認列為次年度損益。

**3. 董事會通過之擬議分派酬勞情形：**

本公司 2023 年 2 月 23 日董事會通過

(1)以現金分派之員工酬勞新台幣 165,977,670 元及董事酬勞新台幣 12,448,326 元。與認列費用年度估列金額無差異。

(2)以股票分派之員工酬勞金額占本期稅後純益及員工酬勞總額合計數之比例：不適用。

**4. 前一年度員工及董事酬勞之實際分派情形、與認列員工及董事酬勞有差異者之差異數、原因及處理情形：**

(1)前一年度以現金分派之員工酬勞新台幣 134,276,412 元及董事酬勞新台幣 10,070,731 元。

(2)實際分派情形與原董事會擬議分派情形相同。

**5. 平均員工薪酬調整情形**

本公司定期參與國際性市場薪資調查，校準薪資水位，提供具市場競爭力之薪酬；並依據公司營運、物價指數、經濟成長率與個人績效表現等，進行調薪。2022 年平均調薪率為 6%。

(九) 公司買回本公司股份情形：無。

## 有價證券募集暨發行情形

(一) 公司債發行情形：無。

(二) 特別股發行情形：無。

(三) 海外存託憑證發行情形：無。

(四) 員工認股權憑證發行情形：無。

(五) 併購或受讓他公司股份發行新股辦理情形：無。

(六) 限制員工權利新股辦理情形：無。

## 資金運用計劃執行情形

截至年報刊印日之前一季止，本公司並無發行或私募有價證券尚未完成或最近三年內已完成且計畫效益尚未顯現之情形。

# 營運概況

## 業務內容

### (一) 業務範圍

本公司專注於「材料科學」專業領域發展，並以高分子、精密塗佈、射出與押出、光學、精密雕刻及捲對捲製程等為研發及製造核心技術，持續發展相關產業之應用產品與元件，提供最有競爭力的機能膜產品、電池材料與醫療產品，持續帶動公司獲利與成長。

### (二) 產業概況

#### 1. 產業之現況與發展

##### 機能膜：

目前機能膜產業的應用發展涵蓋薄膜電晶體液晶顯示器(TFT-LCD)、有機發光二極體(OLED)、以及 Micro-LED。伴隨著新世代的產能開出、可摺疊的產品應用，顯示器的平均尺寸快速增加，對於機能膜材料的需求亦有顯著提升。同時在部分廠商退出與新增產能投資收斂下，產業供需逐步持穩。

此外因應未來多元應用的發展，在高解析度、高耐候與次世代顯示技術的需求，除了滿足既有功能外，亦必須結合跨材料的產品設計，強化顯示器在廣視角、護眼、色彩、安全性等範疇之表現。

##### 電池材料：

根據工研院統計 2022 年全球電動車滲透率已達 20%，全年突破 1500 萬輛，帶動鋰離子電池爆發性的成長。各國也對於新能源積極發展，如美國通過 IRA 法案、推動美國製造，歐洲積極脫碳並支持再生能源，加上戰事衝擊以及天然氣、電力高漲，更加速能源轉型。台灣也公布 2050 年淨零排放路徑，2030 年風力、光電累積裝置容量達 40 GWh，2040 年新售車輛全面電動化，2050 年再生能源占比超過 60%，搭配儲能穩定供電，併網型 1GW、太陽能案場儲能 0.5GW。眾多市場皆穩定成長，隔離膜多方應用前景可期。

##### 醫療產品：

醫療產業包括醫療設備、眼鏡、醫用化學產品等，且隨著人口逐漸高齡化，醫療服務及照護的需求也逐步攀升，持續擴大服務規模且發展多元服務體系。而近年來科技與醫療已進行跨領域合作，加上疫情影響，近兩年醫療保健相關產業皆大幅成長，根據市場調查公司 Global Industry Analysts，全球數位醫療市場預計 2026 年將達到 4,569 億美元。

#### 2. 產業上、中、下游之關聯性

上游產業	光學原膜類基材、化學原料及生物材料供應商。
中游產業	零組件廠商，包含偏光片、背光模組、Driver IC、玻璃等；滅菌廠、包材廠、醫療產品檢驗及驗證機構。
下游產業	液晶顯示面板及模組等、電芯製造商、醫療品牌商、各規模醫院、電商平台及終端消費者等。

#### 3. 產業發展趨勢及競爭情形

##### 機能膜：

- 隨著元宇宙發展、VR/AR設備快速放量、5G、AIoT技術及全球數字化進程的加速發展，消費類電子產品滲透率持續提升，新場景、新應用推動IT產品多元化發展，車載及新的顯示需求出現，隨之面板的市場空間也水漲船高。在市場需求帶動下，偏光片產能逐步提升，也迎來全新的增長空間。
- 產業發展主要朝著後疫情趨勢、車載顯示、醫療相關及創新消費模式等面向進行發展，就顯示技術來看，各大面板廠商圍繞著高解析度、超大尺寸、高刷新率、OLED、Mini-LED、Micro-LED...等多元新技術持續佈局，積極進行產品創新，並開拓潛在市場，有助於增強低需求時期的企業競爭韌性。
- 2022年全球偏光片產業發展承壓。一方面從2021年下半年開始將有新產能持續開出，供需已經得到緩解；另一方面，俄烏戰爭對全球消費電子及供應鏈局勢都帶來了諸多方面的影響，面板價格低迷，疫情導致的物流不暢及費用高漲，使得偏光片市場的供需也伴隨著較大的波動影響。

### 電池材料：

國際鋰電池產業與材料發展趨勢，因應供給與需求，製造核心將在中國、歐洲與美國，同時各大車廠展開加大電動車發展策略與大舉投資競賽。

- **中國**：補貼將到期帶動電動車銷量成長，另外在雙積分政策指出企業平均燃料消耗目標及新能源汽車積分比例，預估 2025 年銷量達 20%。乘用車企業平均燃料消耗量與新能源汽車積分並行管理辦法的新基準，迫使各大車廠更積極的投入，不具產業技術及成本競爭力的廠商亦逐漸被淘汰而退出市場。
- **歐盟**：依照乘用車二氧化碳的排放，歐洲已發布 2030 年要降低到 59g/km。受惠於歐洲政府擴大對電動車產業的補助，歐洲電動車的銷售量因為疫情反而不斷增加。各大車廠，分別發表各類型的純電動車(BEV)及混合動力車(HEV)的車種用於符合法規。同時也大幅的帶動鋰離子電池的需求量。
- **美國**：拜登政府美國通過 IRA 法案、推動美國製造，及提出的 2 兆美元綠色新政 Green New Deal，包括促進電動車(MHEV、PHEV、HEV、BEV)普及化、廣泛設置汽車充電站、電網更新，以及在全美部署公用事業規模級電池儲能設備，也宣布 2030 年銷售乘用車中 50%是電動車。關注後續政策推動的實際應用發展。

電池和隔離膜的技術路線，鋰電池技術主要分為兩個方向：一是高能量密度，二是高功率密度一般來說，大功率鋰離子電池用於超級跑車、垂直起降機、HEV/PHEV 或工業儲能系統應用。功率密度也大幅提升。同時，為了滿足更高的功率密度要求，隔離膜的阻抗必須降低，才能滿足下一代大功率電池的要求。

### 醫療產品：

全球人口逐漸高齡化，使醫療產業的需求日漸上升，加上疫情對於各產業帶來許多衝擊以及新的挑戰，各國逐步邁向醫療數位化的時代，醫療科技整合更是未來趨勢，除了需保護病人健康資訊，更要著重於資安風險，這將迫使各醫療公司進行整合。除此之外，醫療行銷也成為競爭主流，而醫療服務的品質與消費者認同，將使得品牌的建立與經營更顯重要。

## (三) 技術及研發概況

### 最近五年度每年投入之研發費用

單位：新台幣千元

項目 \ 年度	2018 年度	2019 年度	2020 年度	2021 年度	2022 年度
研發費用	640,989	686,303	639,769	759,320	886,717
營業收入淨額	12,764,171	13,942,969	15,049,948	16,481,686	15,541,465
占營業收入百分比(%)	5.02%	4.92%	4.25%	4.61%	5.71%

#### 1. 開發成功之技術或產品

**機能膜**：廣視角偏光片、高抗眩低反射偏光片、智能調光膜、透明投影膜、高耐候光學膜與光學膠。

**電池材料**：混合動力車用低內阻、高強度鋰離子電池隔離膜。

**醫療產品**：生物性止血材料、水膠體、水凝膠、醫療級矽膠等先進敷料材料，移動式負壓系統、除疤矽膠筆、矽水膠彩拋隱形眼鏡、負壓傷口治療系統、醫療級之包裝材料、針對醫療包裝材料開發與醫療用紙搭配使用的低溫膜材等。

#### 2. 未來年度研發技術重點

**機能膜**：改善品質設計應用、低碳排之材料與製程開發。

**電池材料**：次世代鋰離子動力電池用薄膜、功能性塗層材料。

**醫療產品**：高階醫療材料研發、感染控制材料、手術中應用機構設計、醫療用載體材料開發、醫療級的塗布技術以及水性環保塗層。

## (四) 長、短期業務發展計畫

### 1. 短期計畫：

#### 機能膜

(1) 因應高值化產品在市場需求仍持續成長，明基材料以適當投資增加優質產能。

(2) 以現有完整的產品佈局為基礎，輔以核心技術優勢，提供具競爭力的加值產品。



#### 電池材料：

- (1) 穩固既有台灣、中國華南/華東、東南亞及日本車用動力電池市場，並拓展歐洲及美國市場業務，達到布局全球並提高市場份額。
- (2) 藉由自有技術進行整合上游原材料至下游電芯廠、車廠的合作模式。

#### 醫療產品：

- (1) 配合各類型醫學會及臨床合作案提升品牌實力。
- (2) 持續拓展國外更多區域，強化產品國際市占率。
- (3) 以醫療通路與客戶資訊，拓展阻隔性屏障的多元應用。
- (4) 積極開發上游材料，強化後疫情時代供應鏈的掌握度。

### 2. 長期計畫：

#### 機能膜：

- (1) 開發採用再生材料與低碳排製程之產品。
- (2) 擴大差異化之材料技術佈局。

#### 電池材料：

- (1) 加強對日本、歐洲及美洲市場的推進與銷售能量。
- (2) 進行新領域之產品開發，追隨未來新能源之發展趨勢及各種應用。

#### 醫療產品：

- (1) 打造國際性醫療整合方案品牌，深耕亞洲市場，並同時開展歐美知名度。
- (2) 整合台灣及亞洲地區醫療產品研發能量，建立完整醫療相關產品。

## 市場及產銷概況

### (一) 市場分析

#### 1. 主要商品(服務)之銷售(提供)地區

單位：新台幣千元

區域		年度	2021年度		2022年度	
			銷售金額	比率(%)	銷售金額	比率(%)
內銷			4,871,265	29.6%	4,461,976	28.7%
外銷	亞洲		11,525,633	69.9%	10,883,293	70.0%
	其他		84,788	0.5%	195,196	1.3%
	外銷小計		11,610,421	70.4%	11,078,489	71.3%
合計			16,481,686	100.00%	15,540,465	100.00%

#### 2. 市場佔有率

根據市調機構矢野經濟研究所調查報告數據指出，2022年全球前六大偏光板出貨廠商依次為杉金光電、住友化學、三星SDI、日東電工、恆美光電、明基材料。明基材料的全球市佔率約6.07%。

#### 3. 市場未來之供需狀況與成長性、競爭利基及發展遠景之有利、不利因素與因應對策

##### 機能膜：

- (1) 市場供需：新世代面板產能持續開出，推動顯示器平均尺寸放大，增加整體需求。而偏光片產能僅較去年稍微增加，主因為新線產能開出速度受到疫情影響較預期慢。整體對於2023年展望樂觀，只是需關注需求淡旺季的變化，保持自身的彈性，對市場採取動態性調整。
- (2) 有利因素：高階產品需求成長快速。擴大明基材料高值化營收佔比。
- (3) 不利因素：原物料供應短缺風險。
- (4) 因應對策：深化供應商關係，並強化供應商、明基材料與下游客戶策略合作。

##### 電池材料：

隔離膜是鋰離子電池四大關鍵材料之一，明基材料已在先進電池材料上投入研究多年並取得豐碩成果，產品為聚乙烯(PE)和聚丙烯(PP)所組成的三層隔膜，主要應用於插電式混合動力汽車(PHEV)及混合動力汽車(HEV)、儲能、電動工具與3C產品。

- (1) 市場供需：全球市場皆蓬勃發展，尤其在日本、中國、歐洲、美國。

- (2) 有利因素：受惠各種儲能設備之需求，電池材料需求量持續成長。
- (3) 不利因素：產品驗證期間長、中國競爭廠商大量擴線、併購合資、低價競爭。
- (4) 因應對策：與大型客戶保持合作關係，利用自主研發技術開發未來性產品，保持利基。

**醫療產品：**

- (1) 市場供需：市場具備高成長性。
- (2) 有利因素：醫療市場需求不受景氣影響；市場進入門檻高；全球供應鏈動盪，有利客戶產業布局與材料整合。
- (3) 不利因素：醫療保險系統壓低市場價格，高階醫療產品進入市場不易。
- (4) 因應對策：進行策略性投資，以增加品項並提高產品力同時快速進入市場；加大行銷業務與品牌推廣的資源投入，結合集團之優勢以產生行銷綜效。

**(二) 主要產品之重要用途及產製過程**

**1. 主要產品之重要用途**

主要產品	重要用途或功能
顯示材料	<p>偏光片關鍵必要零組件。隨著顯示裝置應用的多元化與普及化，已廣泛應用於包括液晶電視、桌上型液晶顯示器、平板電腦、筆記型電腦、行動電話、穿戴式裝置、特殊工控與專業顯示器。</p> <p>現行主要應用方式如下：</p> <p>1.液晶顯示器(LCD) 透過搭配上下兩片偏光膜控制面板輸入與輸出之光偏振態，藉由電壓驅動改變液晶的排列，光的偏振狀態亦隨之改變，進而達到明暗顯示之切換。</p> <p>2.有機發光顯示器(OLED) 藉由外貼圓偏光片，可有效改善 OLED 之內部金屬電極之鏡面反射問題。</p>

**2. 主要產品之產製過程**

偏光片產製過程：

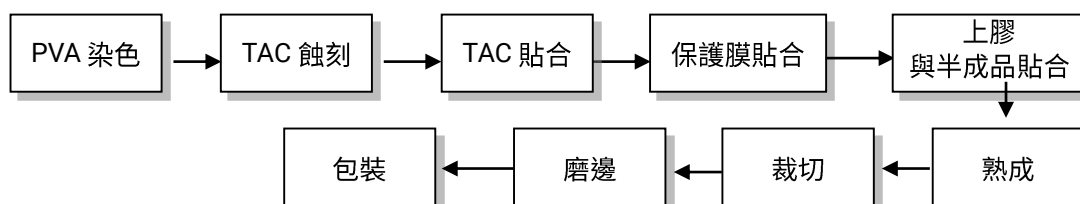

偏光片的生產過程有三：

- (1) 前段延伸染色製程：主要將偏光膜原材料進行精密延伸與染色製程，在卷對卷生產過程使碘分子進行高效率排列，進而提供高穿透率與高偏光度的光學效果。
- (2) 中段材料貼合製程：將已完成延伸染色之偏光膜單體進行保護層與膠層貼附，依終端產品應用的不同選擇其適用的光學膜材料與光學膠，提供終端顯示裝置所需之不同特性，諸如廣視角、高耐候、高對比以及抗反射等效果。
- (3) 後段片料加工製程：將捲料狀態之成品，以終端應用所需尺寸進行加工裁切，滿足不同型態顯示器外觀，諸如一般型、長條型、圓形以及鑽孔等特殊應用。

**(三) 主要原料之供應狀況**

機能膜製作過程中所需的主要原物料包括 PVA 膜、TAC 膜、PET 膜、PMMA 膜、補償膜、保護膜、離型膜、化學品等，目前主要供應商來自日本及台灣，且其中 PVA 膜、PET 膜、補償膜等屬於寡佔市場。

#### (四) 最近二年度主要供應商資料

單位：新台幣千元；%

2021 年度				2022 年度			
名稱	金額	占全年度進貨淨額比率(%)	與發行人之關係	名稱	金額	占全年度進貨淨額比率(%)	與發行人之關係
甲	2,493,596	23	-	甲	1,737,551	19	-
乙	1,341,362	12	-	乙	1,191,592	13	-
其他	7,047,621	65	-	其他	6,361,615	68	-
進貨淨額	10,882,579	100	-	進貨淨額	9,290,758	100	-

增減變動原因：本公司最近二年度主要供應商並無重大變動。

#### (五) 最近二年度主要銷貨客戶資料

單位：新台幣千元；%

2021 年度				2022 年度			
名稱	金額	占全年度銷貨淨額比率(%)	與發行人之關係	名稱	金額	占全年度銷貨淨額比率(%)	與發行人之關係
甲	5,864,527	36	關係人	甲	5,070,036	33	關係人
其他	10,617,159	64	-	其他	10,470,429	67	-
銷貨淨額	16,481,686	100	-	銷貨淨額	15,540,465	100	-

增減變動原因：本公司最近二年度主要銷貨客戶並無重大變動。

#### (六) 最近二年度生產量值表

單位：千米；新台幣千元

年度 主要商品	2021 年度			2022 年度		
	產能	產量	產值	產能	產量	產值
機能膜	37,000	26,514	10,484,027	37,300	22,537	8,521,941
其他	-	-	332,215	-	-	466,719
合計	37,000	26,514	10,816,242	37,300	22,537	8,988,660

#### (七) 最近二年度銷售量值表

單位：千米平方；新台幣千元

年度 主要商品	2021 年度				2022 年度			
	內 銷		外 銷		內 銷		外 銷	
	量	值	量	值	量	值	量	值
機能膜	10.863	4,438,179	28,081	10,398,742	11,001	3,942,690	28,240	9,547,741
其他	-	433,086	-	1,211,679	-	519,287	-	1,530,747
合計	10,863	4,871,265	28,081	11,610,421	11,001	4,461,977	28,240	11,078,488

## 從業員工資料

### (一) 最近二年度及截至年報刊印日止從業員工資料

年 度		2021 年度	2022 年度	2023 年 4 月 2 日
員工人數 (人)	直接員工	912	1,016	898
	間接員工	599	699	708
	合計	1,511	1,715	1,606
平均年歲(歲)		35.4	35.4	36.4
平均服務年資(年)		6.2	6.2	7.0
學歷分布 比率(%)	博士	2	2	2
	碩士	22	23	25
	大專	42	44	41
	高中(職)	32	29	30
	高中以下	2	1	2

## 環保支出資訊

說明最近二年度及截至年報刊印日止，公司因污染環境所受損失(包括賠償)及處分之總額，並說明未來因應對策(包括改善措施)及可能之支出(包括未採取因應對策可能發生損失、處分及賠償之估計金額，如無法合理估計者，應說明其無法合理估計之事實)

### (一) 公司因污染環境所受損失(包括賠償)及處分之總額

- 2021 年 08 月桃園廠因廢棄物統計表貯存量位數設定問題，而導致申報數量不吻合，故依廢棄物清理法第 31 條第 1 項第 2 款規定，爰依同法第 53 條，處新台幣 6 萬元罰鍰。此為申報上缺失，並未造成環境污染。

### (二) 未來因應對策(包括改善措施)

改善措施：

- 將廠內統計表單數值位數皆改為三位數，並重複再行運算確認數值；台灣營運廠區交叉比對數據確認申報數值。
- 針對主管機關申報作業，製作追蹤表格，列入申報計畫表及完成申報回饋機制。

本公司一向遵行政府環保、安全衛生法規，每年持續投入資源，為環境保護盡最大的努力，目前各項空污、廢水的排放值皆遠低於法規標準。為讓社會大眾瞭解本公司對於企業社會責任運作之努力，亦積極對外申請獎項及認證。

明基材料將繼續致力於環境安全衛生管理之實踐與理念推廣，未來以繼續取得經濟部工業局之綠色工廠標章，持續進行減能減碳為目標。而近年來全球暖化問題日趨嚴重，明基材料期望透過上述種種努力，能提供更優質的生活環境，為社會的永續發展貢獻一份心力，成為綠色企業模範之一。

## 勞資關係

### (一) 列示公司各項員工福利措施、進修、訓練、退休制度與其實施情形，以及勞資間之協議情形與各項員工權益維護措施情形

#### 1. 明基材料人權政策

- (1) 人權政策：明基材料重視勞工人權的尊重及平等，遵循國際勞工標準驗證、全球蘇利文原則、聯合國工商企業與人權指導原則(UDHR)、聯合國工商企業與人權指導原則(UNGPs)、責任商業行聯盟為行為準則(Responsible Business Alliance, RBA)等相關人權準則、營運據點所在國之法令規定及遵循 ISO 45001 職業安全衛生管理系統之規範。
- (2) 人權承諾：

- 打造安心安全工作環境，提高同仁留任及投入
- 建立內部申訴管道及處理行動，以公正處理歧視事件
- 落實預防管理及稽核制度，確保工作環境及作業安全

(3) 人權管理措施：

- 針對工作年齡、工時、工資與福利、人道待遇、不歧視、集會結社等推行工作保護，致力於設立管理機制與推動執行，以確認同仁得到妥善的照顧。
- 定期召開勞資會議，對於危害勞工權益之情事，設置多元的溝通或申訴管道，針對申訴或事件同仁個資審慎保密及處理，積極塑造尊重、關懷、保護人權的企業環境，保障勞工組織與集體談判的權力，促進健康正向的勞資關係。
- 未發生雇用童工、強迫員工執行不當性勞動等糾紛事件。
- 為確保員工以及明基材料之權益，於員工入職當天與其共同簽署的聘僱合約，也清楚記載終止合約相關事件依各營運據點所在地法定之最短通知時間。
- 定期開設不法侵害訓練課程、推動不安全設備改善專案並推行安全活動宣導作業。
- 明基材料於政策上宣示保障員工權益及維護人權之決心，於各項管理制度同步落實制定多項規章與措施。

(4) 人權風險減緩措施：明基材料為確保公司行為準則與「責任商業聯盟行為準則」(RBA Code of Conduct)保持一致，採取以下行動。

(5) 人權盡職調查流程：依循 RBA 準則，定期進行內部稽查，並全力配合外部利害關係人之調查，以辨識重要人權議題與高風險族群。

對象	受影響對象	人權議題	評估/溝通管道	減緩措施
員工	懷孕及哺乳同仁	1.健康(懷孕及哺乳) 2.工作環境安全性 3.員工意見平台	1.胎兒異常或流產或哺乳不順 2.工作場所或工作內容影響胎兒健康	規劃與執行母性保護計畫
員工	所有員工	健康	1.健康檢查結果不佳 2.職業病或職業災害發生	1.健康檢查提醒與宣導 2.辦理健康促進運動 3.駐診醫師之健康諮詢門診

(6) 人權保障訓練做法

- 公司內部溝通架構：於新進人員職前訓練中提供相關法規遵循宣導內容包含禁止強迫勞動、禁止、童工、反歧視、反騷擾、工時管理，以及保障人道待遇等。
- 提供不法侵害線上課程：了解不法侵害的概念、不法侵害預防，以及公司對不法侵害事件的處理辦法。
- 提供完整的職業安全系列訓練：針對不同類別員工在工作場域會遇到的情況，提供不同的安全訓練，如消防訓練、緊急應變訓練、急救人員訓練、一般安全衛生教育訓練、廠區安全訓練、新晉升主管安全訓練等。

(7) 人權管理方針結果

- 2022 年全體正職員工不法侵害訓練程達成率 100%；
- 2022 年無雇用童工、就業歧視、職場歧視、不法侵害、性騷擾等案件發生；
- 2022 年員工申訴管道處理達成率 100%；
- 2022 綜合傷害指數(FSI)為 0.21，未達零失能傷害目標。

2. 員工福利措施與其實施情形：

尊重人性、關心員工為公司重要的經營理念之一，為此我們致力於營造親善的友善職場，妥善照顧同仁或其眷屬之身心健康，並建立其生活之各項保障，使其能心無旁騖，為公司奮發向上而無後顧之憂。這些舉措除獲公司同仁認同外，亦屢獲主管機關肯定，於 2019 年度獲得 1111 人力銀行幸福

企業、2020 年度獲得教育部體育署所頒發之「運動企業認證」的殊榮，2021 年度與 2022 年度皆獲得亞洲最佳雇主的殊榮。在實際運行上，公司各項之福利計劃是由公司同仁組成福利委員會，負責員工福利事項之規劃與推行，目前之福利措施要項如下：

- (1) 公司提供：全民健康保險、勞工保險、提撥退休金準備、提撥積欠工資墊償基金、提撥職業災害保險、提供法定傳染病醫療保險及疫苗不適反應保險，以及醫護室服務。
- (2) 公司特別提供：年節及績效獎金(連結職責與績效成果)、團體保險及健康檢查、員工分紅、婚喪喜慶及傷病慰問補助、提供宿舍、優於法規之產假天數(12 週)、三歲以下育兒津貼(5,000 元)、懷孕員工績效考核獨立進行、新人福利假(未滿半年之新進同仁發放 3 天)、伙食用餐補助及員工教育訓練進修。
- (3) 福利規劃：年節贈禮、各類旅遊及聯誼活動、運動比賽、提供獎學金、社團活動及電影欣賞等。

### 3. 進修及訓練與其實施情形：

- (1) 源於公司基本管理哲學與優質企業文化，在訓練方面依循以下體系進行：

體系名稱	說明	課程/體系 範例
核心發展	根據「為達成公司企業願景，每位員工所需發展之核心能力」所設計之訓練發展活動，彙整而成的體系架構。	公司介紹、公司制度、企業文化、自我管理、團隊夥伴、品質概念等共同性課程。
專業發展	根據「為有效完成各職類與職位工作所須具備之專業能力」所設計之訓練發展活動，彙整而成的體系架構。	人力資源發展訓練體系、品質保證訓練體系、研究發展訓練體系暨工程技術訓練體系等各類體系。
管理發展	根據「為有效整合團隊力量達成團隊目標所須具備之管理能力」所設計之訓練發展活動，彙整而成的體系架構。	分為高階管理體系、中階管理體系與基層管理體系。

- (2) 在職深造進修：

為落實公司培育人才計劃及提昇人力素質，強化其經營管理及專業能力，依據訓練體系之訓練發展清單，獎勵相關管理或專業人員在職進修，依其工作能力之表現及組織價值觀之實踐，申請訓練。近三年訓練時數及費用如下表：

項目	2021 年			2022 年		
	總人次 (人)	總時數 (小時)	總費用 (新台幣:仟元)	總人次 (人)	總時數 (小時)	總費用 (新台幣:仟元)
新進人員訓練	977	1,770	185	715	3,127	45
專業職能訓練	2,570	8,132	1,810	1,938	7,902.5	1,476
主管才能訓練	516	1,569	2,427	1,251	7,268.5	1,903
通識訓練	1,884	1,872	974	2,146	3,470	892
總計	5,947	13,344	5,397	6,050	21,768	4,317

### 4. 退休制度與其實施情形：

- (1) 本公司依勞動基準法訂有員工退休辦法。
- (2) 於 1999 年起由勞資雙方組織「退休金監督委員會」，負責管理監督及審核退休準備金相關事宜，並於 1999 年 8 月起提撥退休金，以每月薪資總額 2%~15%按月提撥。
- (3) 2005 年 7 月實施勞工退休新制後，本公司皆按相關規定辦理。
- (4) 適用勞工退休金條例退休金制度者，依勞工退休金條例每月負擔不低於 6%之勞工退休金提繳率，並按行政院核定之月提繳工資分級表提繳，儲存於該員工在勞工保險局設立之勞工退休金個人專戶。
- (5) 台灣各營運據點之員工，明基材料根據勞基法與勞工退休金條例之制度規定，舊制規定依精算師之退休金精算報告，定期提撥儲備金至法定退休金帳戶，新制則於每月轉帳至個人退休金帳戶，中國各營運據點則依中國當地勞動法令辦理，為員工投保養老保險，以期員工皆能於退休後享有安心的保障。

## 5. 勞資間之協議情形：

本公司重視員工意見，除定期舉行全體員工之公司業務說明會、主管級月會外，並採行主管人員之走動及開放式管理方式，鼓勵同仁有意見隨時以公開及透明方式與相關人員溝通，並要求主管及相關部門迅速給予回覆，以求落實雙向溝通的目的。

## 6. 工作環境與員工人身安全的保護措施：

本公司長期致力於環保節能及員工照護，期望在企業成長同時，亦能善盡社會責任，永續經營。公司除遵循國內相關法規外，所有廠區均通過國際認可之 ISO 14001 環境管理系統及 ISO 45001 職業衛生與安全管理系統認證。具體措施如下：

### (1) 著重源頭管理：

本公司為從源頭管制相關危害，導入工程變更管理制度(Management Of Change, MOC)，任何新建工程及改善工程皆納入管制，例如新化學品導入、防火區劃變更、安全防護設施變更、機台設備增設或移機、管路增設及修改、重大條件參數變更、電力設施變更、工具與治具變更、其它火災爆炸風險、組織人員異動等，以確實掌控風險，減少環境衝擊。

### (2) 推動安全文化：

本公司持續推動安全文化活動，從「照顧員工安全是主管責任」的「依賴階段」，目前已提升至「自我安全自我負責」的「互助階段」。希望每位同仁在不同位置上，發揮各自的安全角色，將安全意識實際融入工作和生活，達成團隊零災害之願景。

### (3) 強化危害預防之溝通與訓練

為了有效提升所有員工對安全衛生的認知，本公司針對員工規劃課程，內容包括環境保護、安全衛生、緊急應變、管理系統、風險管理、社會責任與綠色產品，以期員工能認知危害，落實安全標準程序，以確實保護自己與他人。每月召開環安會議以提升同仁的安全意識，並建立部門環安幹事機制，定期蒐集員工之工作安衛需求，並藉此傳遞安衛管理措施與訊息，以達良好雙向溝通。

### (4) 促進員工健康

本公司設有專業之護理人員，以規劃完整之健康管理方案。除了健康檢查，並定期舉辦醫療諮詢與各項健康促進的動態活動。而為使員工隨時取得相關健康資訊及個人健康資料，並建構了 E 化之健康管理平台。此外，並有專業的員工協助方案，由專業團隊提供心理及法律等之諮詢。為因應近年來之傳染病，如新型流感、腸病毒等，可能對企業及員工造成之衝擊，除持續監控相關資訊外，本公司並建有完整之應對組織與程序，以進行防疫或減災作業，保護員工健康及避免營運衝擊。

## (二) 說明最近二年度及截至年報刊印日止，公司因勞資糾紛所遭受之損失，並揭露目前及未來可能發生之估計金額與因應措施

本公司最近二年度及截至年報刊印日止，均維持和諧之勞資關係，並無因勞資糾紛而遭受損失。

## 重要契約

### 截至年報刊印日止本公司簽訂之重要契約

2023 年 4 月 2 日

契約性質	當事人	契約起訖期	主要內容	限制條款
融資	玉山銀行銀行團	2022.06-2027.06	充實中期營運週轉金	無

# 財務概況

## 一、最近五年度簡明資產負債表及綜合損益表

### (一) 簡明資產負債表

#### 1. 國際財務報導準則-合併財務報表

單位：新台幣千元

項 目	年 度	最近五年度財務資料				
		2022 年	2021 年	2020 年	2019 年	2018 年
流 動 資 產		6,856,955	6,714,324	5,552,093	4,572,402	4,788,590
不 動 產、廠 房 及 設 備		5,064,453	4,493,229	4,349,216	4,357,273	4,331,733
無 形 資 產		141,383	165,773	34,254	44,578	44,663
其 他 資 產		1,641,777	1,136,602	1,123,888	1,353,668	1,178,174
資 產 總 額		13,704,568	12,509,928	11,059,451	10,327,921	10,343,160
流 動 負 債	分 配 前	5,628,746	5,794,518	4,970,859	3,977,707	4,089,202
	分 配 後	尚未分配	6,275,530	5,195,331	4,138,044	4,281,607
非 流 動 負 債		1,825,177	1,558,807	1,765,817	2,219,246	2,069,943
負 債 總 額	分 配 前	7,453,923	7,353,325	6,736,676	6,196,953	6,159,145
	分 配 後	尚未分配	7,834,337	6,961,148	6,357,290	6,351,550
歸 屬 於 母 公 司 業 主 之 權 益		6,048,500	5,403,330	4,322,775	4,130,968	4,125,863
股 本		3,206,745	3,206,745	3,206,745	3,206,745	3,206,745
資 本 公 積		192,352	5,808	11,427	5,618	2,734
保 留 盈 餘	分 配 前	2,718,238	1,934,086	1,188,137	952,501	911,104
	分 配 後	尚未分配	1,453,074	963,665	792,164	718,699
其 他 權 益		(68,835)	(103,309)	(83,534)	(33,896)	5,280
庫 藏 股 票		-	-	-	-	-
非 控 制 權 益		202,145	113,273	-	-	58,152
權 益 總 額	分 配 前	6,250,645	5,156,603	4,322,775	4,130,968	4,184,015
	分 配 後	尚未分配	4,675,591	4,098,303	3,970,631	3,991,610

註：上列各年度財務資料均經會計師查核簽證。

#### 2. 國際財務報導準則-個體財務報表

單位：新台幣千元

項 目	年 度	最近五年度財務資料				
		2022 年	2021 年	2020 年	2019 年	2018 年
流 動 資 產		5,868,060	6,098,420	5,135,563	4,153,215	4,298,318
不 動 產、廠 房 及 設 備		4,010,841	3,610,070	3,229,360	3,195,212	3,038,812
無 形 資 產		22,309	30,634	21,090	22,125	13,139
其 他 資 產		4,028,300	2,461,033	2,481,066	2,702,663	2,616,341
資 產 總 額		13,929,510	12,200,157	10,867,079	10,073,215	9,966,610
流 動 負 債	分 配 前	6,086,447	5,649,461	4,803,917	3,783,109	3,828,897
	分 配 後	尚未分配	6,130,473	5,028,389	3,943,446	4,021,302
非 流 動 負 債		1,794,563	1,507,366	1,740,387	2,159,138	2,011,850
負 債 總 額	分 配 前	7,881,010	7,156,827	6,544,304	5,942,247	5,840,747
	分 配 後	尚未分配	7,637,839	6,768,776	6,102,584	6,033,152
股 本		3,206,745	3,206,745	3,206,745	3,206,745	3,206,745
資 本 公 積		192,352	5,808	11,427	5,618	2,734
保 留 盈 餘	分 配 前	2,718,238	1,934,086	1,188,137	952,501	911,104
	分 配 後	尚未分配	1,453,074	963,665	792,164	718,699
其 他 權 益		(68,835)	(103,309)	(83,534)	(33,896)	5,280
庫 藏 股 票		-	-	-	-	-
權 益 總 額	分 配 前	6,048,500	5,043,330	4,322,775	4,130,968	4,125,863
	分 配 後	尚未分配	4,562,318	4,098,303	3,970,631	3,933,458

註：上列各年度財務資料均經會計師查核簽證。



## (二) 簡明損益表

### 1. 國際財務報導準則-合併財務報表

單位：新台幣千元

項 目	最近五年度財務資料				
	2022 年	2021 年	2020 年	2019 年	2018 年
營業收入	15,540,465	16,481,686	15,049,948	13,942,969	12,764,171
營業毛利	3,078,371	3,056,537	2,273,534	2,142,028	1,850,177
營業淨利(損)	696,807	977,318	547,373	353,857	439,629
營業外收入及(支出)	1,058,370	230,654	(37,594)	(19,364)	(67,335)
稅前淨利(損)	1,755,177	1,207,972	509,779	334,493	372,294
繼續營業單位 本期淨利(損)	1,755,177	1,207,972	509,779	334,493	372,294
停業單位損失	-	-	-	-	-
本期淨利(損)	1,284,741	969,527	395,973	256,740	325,374
本期其他綜合(損)益 (稅後淨額)	34,474	(20,909)	(49,638)	(39,087)	(44,855)
本期綜合(損)益總額	1,319,215	948,618	346,335	217,653	280,519
淨利歸屬於母公司業主	1,295,670	971,555	395,973	257,124	328,579
淨利歸屬於非控制權益	(10,929)	(2,028)	-	(384)	(3,205)
綜合損益總額歸屬於 於非控制權益	(10,929)	(2,028)	-	(295)	(3,162)
每股盈餘(虧)	4.04	3.03	1.23	0.80	1.02

註：上列各年度財務資料均經會計師查核簽證。

### 2. 國際財務報導準則-個體財務報表

單位：新台幣千元

項 目	最近五年度財務資料				
	2022 年	2021 年	2020 年	2019 年	2018 年
營業收入	14,780,630	15,898,350	14,207,202	13,058,534	12,252,741
營業毛利	2,313,886	2,341,237	1,843,603	1,826,809	1,652,841
營業淨利(損)	541,782	815,259	573,884	514,714	558,115
營業外收入及(支出)	939,569	383,158	(81,945)	(193,104)	(194,490)
稅前淨利(損)	1,481,351	1,198,417	491,939	321,610	363,625
本期淨利(損)	1,295,670	971,555	395,973	257,124	328,579
本期其他綜合(損)益 (稅後淨額)	34,474	(20,909)	(49,638)	(39,176)	(44,898)
本期綜合(損)益總額	1,330,144	950,646	346,335	217,948	283,681
淨利歸屬於母公司業主	-	-	-	-	-
淨利歸屬於非控制權益	-	-	-	-	-
綜合損益總額歸屬於 於非控制權益	-	-	-	-	-
每股盈餘(虧)	4.04	3.03	1.23	0.80	1.02

註：上列各年度財務資料均經會計師查核簽證。

## (三) 簽證會計師姓名及查核意見

年度	2022 年	2021 年	2020 年	2019 年	2018 年
簽證會計師姓名	唐慈杰	唐慈杰	唐慈杰	唐慈杰	施威銘
	施威銘	施威銘	施威銘	施威銘	張惠貞
查核意見	無保留	無保留	無保留	無保留	無保留

## 二、最近五年度財務分析

### 1. 國際財務報導準則-合併財務報表

分析項目		最近五年度財務分析				
		2022年	2021年	2020年	2019年	2018年
財務結構 (%)	負債占資產比率	54.39	58.78	60.91	60.00	59.55
	長期資金占不動產、廠房及設備比率	159.46	149.46	139.99	145.74	144.38
償債能力 (%)	流動比率	121.82	115.87	111.69	114.95	117.10
	速動比率	70.34	63.35	57.34	59.61	64.31
	利息保障倍數	35.03	29.71	9.30	5.08	6.13
經營能力	應收款項週轉率(次)	5.29	6.32	7.20	6.76	5.02
	平均收現日數(日)	68.95	57.75	50.69	53.99	72.70
	存貨週轉率(次)	4.51	5.15	5.85	6.06	6.14
	應付款項週轉率(次)	4.32	4.04	4.23	4.29	4.27
	平均銷貨日數	80.95	70.87	62.39	60.23	59.44
	不動產、廠房及設備週轉率(次)	3.07	3.67	3.46	3.20	2.95
	總資產週轉率(次)	1.13	1.32	1.36	1.35	1.23
獲利能力	資產報酬率(%)	10.12	8.51	4.16	3.12	3.73
	股東權益報酬率(%)	22.52	20.46	9.37	6.18	7.83
	稅前純益占實收資本額比率(%)	54.73	37.67	15.90	10.43	11.61
	純益率(%)	8.27	5.88	2.63	1.84	2.55
	每股盈(虧)	4.04	3.03	1.23	0.80	1.02
現金流量	現金流量比率(%)	6.92	17.48	22.20	28.45	52.18
	現金流量允當比率(%)	99.89	95.99	93.72	109.99	111.06
	現金再投資比率(%)	(1.14)	11.74	15.49	14.79	29.50
槓桿度	營運槓桿度	6.09	4.15	6.01	8.75	6.74
	財務槓桿度	1.08	1.04	1.13	1.30	1.20
最近二年度各項財務比率變動達 20%者，其原因說明如下： 稅前純益占實收資本額比率、純益率、每股盈(虧)、營運槓桿度：主要係因獲利增加所致。 現金流量比率、現金再投資比率：主要係處分待出售資產利益所致。						

註：上列各年度財務資料均經會計師查核簽證。

## 2. 國際財務報導準則-個體財務報表

分析項目		最近五年度財務分析				
		2022年	2021年	2020年	2019年	2018年
財務結構 (%)	負債占資產比率	56.58	58.66	60.22	58.99	58.60
	長期資金占不動產、廠房及設備比率	195.55	181.46	187.75	196.86	201.98
償債能力 (%)	流動比率	96.41	107.95	106.90	109.78	112.26
	速動比率	56.21	61.84	58.57	62.43	65.32
	利息保障倍數	30.22	30.03	9.26	5.07	6.31
經營能力	應收款項週轉率(次)	4.99	5.81	6.68	6.44	4.92
	平均收現日數(日)	73.08	62.84	54.62	56.66	74.25
	存貨週轉率(次)	5.16	5.77	6.30	6.52	6.43
	應付款項週轉率(次)	3.63	3.83	4.00	4.03	4.03
	平均銷貨日數	70.70	63.30	57.98	56.00	56.77
	不動產、廠房及設備週轉率(次)	3.69	4.40	4.40	4.09	4.03
	總資產週轉率(次)	1.06	1.30	1.31	1.30	1.23
獲利能力	資產報酬率(%)	9.61	8.14	3.33	1.94	2.72
	股東權益報酬率(%)	23.36	20.75	9.37	6.23	7.96
	稅前純益占實收資本額比率(%)	46.19	37.37	15.34	10.03	11.34
	純益率(%)	8.77	6.11	2.79	1.97	2.68
	每股盈(虧)	4.04	3.03	1.23	0.80	1.02
現金流量	現金流量比率(%)	20.68	11.45	18.08	29.36	49.79
	現金流量允當比率(%)	116.58	87.61	91.84	111.27	107.40
	現金再投資比率(%)	9.91	6.45	11.68	14.60	26.36
槓桿度	營運槓桿度	6.04	4.01	4.54	4.97	4.56
	財務槓桿度	1.10	1.05	1.12	1.18	1.14

最近二年度各項財務比率變動達 20%者，其原因說明如下：  
 稅前純益占實收資本額比率、純益率、每股盈(虧)、現金流量比率、現金流量允當比率、現金再投資比率、營運槓桿度：主要係因獲利增加所致。

註：上列各年度財務資料均經會計師查核簽證。

分析項目之計算公式如下：

1.財務結構

(1)負債占資產比率 = 負債總額 / 資產總額。

(2)長期資金占不動產、廠房及設備比率 = ( 權益總額 + 非流動負債 ) / 不動產、廠房及設備淨額。

2.償債能力

(1)流動比率 = 流動資產 / 流動負債。

(2)速動比率 = ( 流動資產 - 存貨 - 預付費用 ) / 流動負債。

(3)利息保障倍數 = 所得稅及利息費用前純益 / 本期利息支出。

3.經營能力

(1)應收款項(包括應收帳款與應收票據)週轉率 = 銷貨淨額 / 各期平均應收款項(包括應收帳款與因營業而產生之應收票據)餘額。

(2)平均收現日數 = 365 / 應收款項週轉率

(3)存貨週轉率 = 銷貨成本 / 平均存貨額。

(4)應付款項(包括應付帳款與應付票據)週轉率 = 銷貨成本 / 各期平均應付款項(包括應付帳款與因營業而產生之應付票據)餘額。

(5)平均銷貨日數 = 365 / 存貨週轉率。

(6)不動產、廠房及設備週轉率 = 銷貨淨額 / 平均不動產、廠房及設備淨額。

(7)總資產週轉率 = 銷貨淨額 / 資產總額。

4.獲利能力

(1)資產報酬率 = [ 稅後損益 + 利息費用 × ( 1 - 稅率 ) ] / 平均資產總額。

(2)股東權益報酬率 = 稅後損益 / 平均股東權益淨額。

(3)純益率 = 稅後損益 / 銷貨淨額。

(4)每股盈餘 = ( 稅後淨利 - 特別股股利 ) / 加權平均已發行股數。

5.現金流量

(1)現金流量比率 = 營業活動淨現金流量 / 流動負債。

(2)淨現金流量允當比率 = 最近五年度營業活動淨現金流量 / 最近五年度(資本支出 + 存貨增加額 + 現金股利)。

(3)現金再投資比率 = (營業活動淨現金流量 - 現金股利) / (不動產、廠房及設備毛額 + 長期投資 + 其他非流動資產 + 營運資金)。

6.槓桿度

(1)營運槓桿度 = (營業收入淨額 - 變動營業成本及費用) / 營業利益。

(2)財務槓桿度 = 營業利益 / (營業利益 - 利息費用)。

### 三、審計委員會查核報告

---

本公司董事會造具一一一年度財務報表，業經董事會委託之安侯建業聯合會計師事務所唐慈杰及施威銘兩位會計師共同出具查核報告。前述財務報表、營業報告書、會計師查核報告暨盈餘分派案等，經本審計委員會查核，認為尚無不合，爰依證券交易法第 14 條之 4 及公司法第 219 條規定，特此報告。報請 鑒察。

此致

明基材料股份有限公司一一二年股東常會

審計委員會召集人：

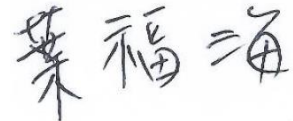

中華民國 112 年 2 月 23 日

四、最近年度合併財務報告暨會計師查核報告：請詳附錄一(第 64 頁)

五、最近年度個體財務報告暨會計師查核報告：請詳附錄二(第 135 頁)

六、公司及其關係企業最近年度及截至年報刊印日止，發生財務週轉困難情事：無。

# 財務狀況及經營結果之檢討分析與風險事項

## 財務狀況之檢討與分析

財務狀況分析比較表：最近二年度資產、負債及股東權益發生重大變動之主要原因及其影響

單位：新台幣千元；%

項目	年度	2022年	2021年	差異	
				金額	%
流動資產		6,856,955	6,714,324	142,631	6,856,955
長期投資		480,749	221,918	258,831	480,749
不動產、廠房及設備		5,064,453	4,493,229	571,224	5,064,453
無形資產		141,383	165,773	(24,390)	141,383
其他資產		1,161,028	914,684	246,344	1,161,028
<b>資產總額</b>		<b>13,704,568</b>	<b>12,509,928</b>	<b>1,194,640</b>	<b>13,704,568</b>
流動負債		5,628,746	5,794,518	(165,772)	5,628,746
非流動負債		1,825,177	1,558,807	266,370	1,825,177
<b>負債總額</b>		<b>7,453,923</b>	<b>7,353,325</b>	<b>100,598</b>	<b>7,453,923</b>
股本		3,206,745	3,206,745	0	3,206,745
資本公積		192,352	5,808	186,544	192,352
累積盈(虧)		2,718,238	1,934,086	784,152	2,718,238
其他權益		(68,835)	(103,309)	34,474	(68,835)
非控制權益		202,145	113,273	88,872	202,145
<b>股東權益總額</b>		<b>6,250,645</b>	<b>5,156,603</b>	<b>1,094,042</b>	<b>6,250,645</b>

重大變動項目說明：

1. 長期投資：主係被投資公司獲利增加及股權淨值變動所致。
2. 其他資產：主係新增使用權資產開帳數所致。
3. 資本公積：主係被投資公司股權變動所致。
4. 累積盈虧：主係因本年度淨利增加所致。
5. 其他權益：主係匯率變化所致。
6. 非控股權益：主係合併子公司增資非控制權益數增加所致。

## 經營結果之檢討與分析

財務績效比較分析：最近二年度營業收入、營業純益及稅前純益重大變動之主要原因及預期銷售數量與其依據，對公司未來財務業務之可能影響及因應計畫。

單位：新台幣千元；%

項目	年度	2022年	2021年	變動比例	
				增(減)金額	%
營業收入淨額		15,540,465	16,481,686	(941,221)	15,540,465
營業成本		12,462,094	13,425,149	(963,055)	12,462,094
營業毛利		3,078,371	3,056,537	21,834	3,078,371
營業費用		2,381,564	2,079,219	302,345	2,381,564
營業淨利(損)		696,807	977,318	(280,511)	696,807
營業外收入及(支出)		1,058,370	230,654	827,716	1,058,370
稅前淨利(損)		1,755,177	1,207,972	547,205	1,755,177
所得稅利益(費用)		(470,436)	(238,445)	(231,991)	(470,436)
本期淨利(損)		1,284,741	969,527	315,214	1,284,741

重大變動項目說明：

1. 營業淨利(損)、本期淨利(損)：主係公司逐步轉型所致。
2. 營業外收入及(支出)：主係本期處分待出售資產利益所致。
3. 所得稅利益(費用)：主係所得稅提列增加所致。

## 現金流量之檢討與分析

### 2022 年合併現金流量變動情形：

單位：新台幣仟元

年度	期初現金餘額	全年來自營業活動 淨現金流量	全年因投資活動 淨現金流量	全年因融資活動 淨現金流量	現金剩餘數額 (含匯率影響數)
2021	148,243	1,012,949	(645,769)	(213,187)	278,127
2022	278,127	389,264	82,477	(102,983)	653,134
變動率(%)	87.62%	-61.57%	-112.77%	-51.69%	134.83%

(一) 增減比例變動分析說明：

融資活動：主係因兩期舉借/償還銀行借款及發放現金股利差異所致。

(二) 未來一年現金流動性分析：本公司以維持穩定的現金流動性為前提，依帳上現金餘額與營運活動及投資活動之現金流量，衡酌金融市場狀況，審慎規劃、控管相關投資及營運等各項現金支出。

(三) 預計現金不足之改善措施：無現金不足額之情形。

### 最近年度轉投資政策、其獲利或虧損之主要原因、改善計畫及未來一年投資計畫

本公司之轉投資政策係以相關核心事業為主，並朝材料科學領域發展，善用核心技術(高分子、精密塗佈、射出與押出、光學、精密雕刻及捲對捲製程)，以垂直及水平整合上下游產業，將採精實生產政策，嚴格控管費用支出，並積極開發潛在客戶，同時技術團隊也持續衍生出其他應用，創造更高的附加價值，以提昇轉投資事業之獲利。本公司 2022 年度合併財務報告中採權益法認列之投資淨利益為新台幣 110,101 千元。未來仍將持續核心事業相關策略投資，並著重於品牌經營及新事業發展。

### 風險管理

明基材料風險管理著重於公司治理的風險管理系統及風險轉移規畫，並明文訂定明基材料風險管理願景及政策，及有效管理超過公司風險容忍度的風險，並運用風險管理工具使風險管理總成本最佳化。

(一) 風險管理願景：

1. 承諾持續提供產品及服務以創造顧客、股東、員工及社會長期價值。
2. 風險管理須有系統化的風險管理作業程序及組織，以即時且有效的辨識、評估、處理、報告及監控影響公司生存能力的重大風險，及增強所有員工風險意識。
3. 風險管理並不是追求「零」風險，而是在可接受風險的狀況下追求最大利益，使風險管理成本最佳化。

(二) 風險管理政策：

1. 確保公司永續經營，成立風險管理委員會，每年定期對於可能造成公司營運目標負面影響的風險，加以辨識、評估、處理、報告及監控。
2. 於事故發生前應辨識及控制風險，事故發生時抑制損失，事故發生後迅速恢復產品及服務提供；並對於經風險管理委員會認定的重大風險情境訂定營運持續計劃及緊急應變手冊並定期更新。
3. 對於未超過風險容忍度的風險，得考量風險管理成本，採用不同的管理工具加以處理，但下列狀況不在此限。
  - 對員工生命安全有負面影響。
  - 對公司商譽有負面影響。
  - 導致違反法令規範。

### (三) 風險管理之架構與權責：

風險管理委員會組織

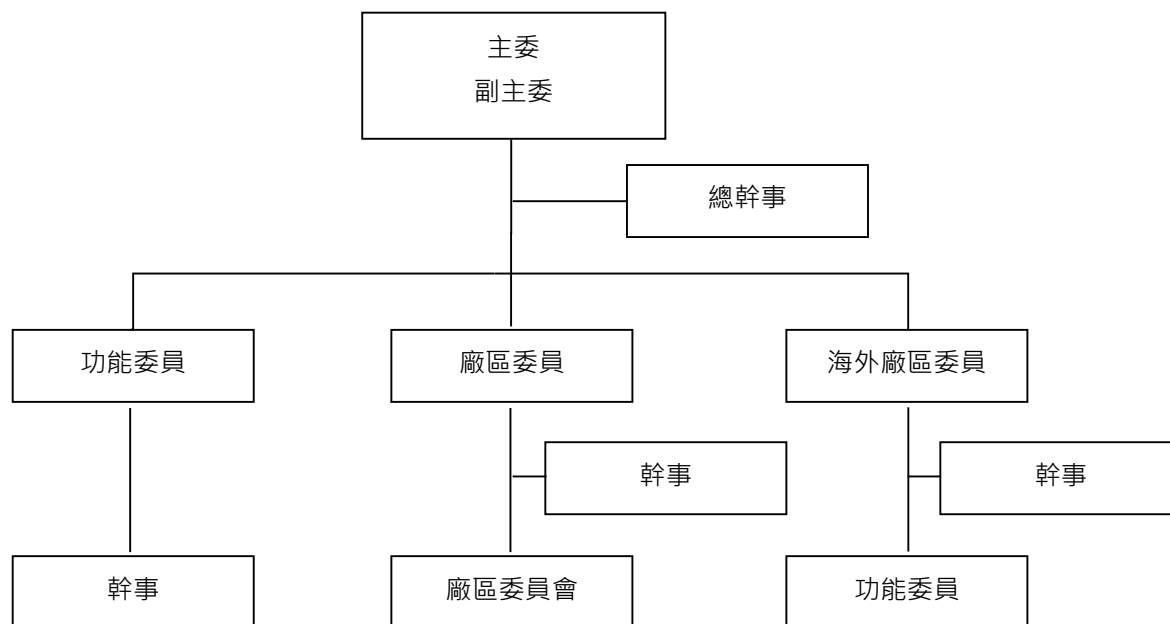

風險管理委員會(Risk Management Committee, RMC)為有效控制風險管理，落實建置、推行、監督、維護風險管理計畫，委員會透過風險自評報告、風險改善計畫的具體改善方案，有效監控風險，並藉由風險管理年度報告，分析風險分布並擬定風險改善方針。

## 風險事項管理及評估

### (一) 利率、匯率變動、通貨膨脹情形對公司損益之影響及未來因應措施

利率變動：

利率變動對本公司主要的影響來自於支應營運及投資活動所產生之浮動利率債務，市場利率變動將使借款浮動利率隨之變動。為避免未來利率走高，增加融資成本之不確定性，本公司將視市場狀況於適當時機承作利率交換交易，將部分浮動利率負債轉為固定利率，降低利率波動對公司造成之衝擊。在資產方面，本公司資金配置以保守穩健為原則，以保障本金安全及維持流動性。展望未來，資本支出及新產品線的效益逐漸實現，營運資金充裕下可陸續償還借款以減少利息支出負擔，其比率可望下降。

匯率變動：

本公司營收主要來自於美元，資本支出及製造成本則以日元為主、新台幣及美元為輔，故劇烈的國際匯率波動可能影響以外幣計價之營業收入、經營成本乃至於獲利表現。為了避免匯率變動對本公司營運結果產生不利之影響，本公司採取自然避險及遠期外匯避險交易，以降低匯率風險對本公司損益帶來之衝擊，未來將持續進行避險交易。

通貨膨脹：

近幾年來物價穩定上漲，對本公司 2021 年合併營運結果未有重大之影響。本公司及子公司仍將密切注意通貨膨脹情形，適當調整產品售價及存貨庫存量，以降低通貨膨脹對本公司及子公司造成之影響。

### (二) 從事高風險、高槓桿投資、資金貸與他人、背書保證及衍生性商品交易之政策、獲利或虧損之主要原因及未來因應措施

本公司及子公司並未從事高風險、高槓桿投資，並以保守穩健為原則，進行資金配置及避險活動。本公司及子公司從事資金貸與他人、背書保證及衍生性商品交易時，除遵守相關作業程序外，並依照主管機關規定定期辦理公告申報：

1. 資金貸與他人：截至年報刊印日止，本公司及子公司資金貸與對象僅限於本公司及子公司。
2. 背書保證：截至年報刊印日止，本公司及子公司並無提供背書保證之情形。
3. 衍生性商品交易：本公司及子公司從事衍生性商品交易乃配合公司營運所產生之部位，以規避市場風險為目的，降低公司營運風險。



未來本公司及子公司仍以規避匯率、利率波動所引起之風險為原則，並視公司營運狀況及市場趨勢，定期評估並適時調整相關之避險策略。

### (三)未來研發計畫及預計投入之研發費用

未來研發計畫請參考本年報營運概況之第 38 頁。本公司預計投入研發費用係依新產品及技術開發進度逐步編列，藉以支應未來研發計畫，預計未來投入之研發費用仍將維持一定金額以上，並視營運狀況進行調整。

### (四)國內外重要政策及法律變動對公司財務業務之影響及因應措施

(1)政策部分：本公司相關單位一向密切注意並掌握可能影響公司營運的政策與法令，並配合調整內部制度，確保營運運作順暢，故近期相關法令政策變化，對本公司財務業務並無重大影響。

(2)法律部分：本公司企業經營理念以遵循相關法令為最高指導原則；因此，本公司之經營團隊隨時注意各相關法令之更替，期能隨時因應法規更替所產生的各種不同情況，截至目前並無法令之變更導致公司重大策略之改變。

### (五)科技改變及產業變化對公司財務業務之影響及因應措施

本公司向來重視研發人才之投入培養與產品技術之開發，並因應科技及產業最新變化即時彈性調整，此外，在競爭激烈、詭譎多變的科技環境當中，利用本公司現有之核心技術，尋找具前瞻性、高毛利之產品，積極投入新產品線之開發，以期使公司永續經營，獲利來源不因科技世代之變遷而有所影響。

### (六)企業形象改變對企業危機管理之影響及因應措施

本公司定期檢查外界環境、公司營運型態及管理制度等事項，針對任何可能影響企業聲譽的突發事故進行狀況的瞭解及模擬其可能所帶來的影響，提出因應對策，將企業之不確定性風險降至最低；並設有風險管理單位負責營運相關風險及衝擊分析，配合驅動風險管理委員會採取相關應變方案。

### (七) 進行併購之預期效益及可能風險

本公司目前並無其他企業併購活動，惟對未來可能的策略性投資或垂直整合甚至水平整合等之成本效益及可能風險，會做適當的評估與規避。

### (八) 擴充廠房之預期效益及可能風險

明基材料已成功轉型為專注在「材料科學」專業領域發展之企業，以打造機能膜、醫療產品及先進電池材料之黃金三角的營運架構，並將高附加價值產品製造(如偏光片前段製程、化學/生醫/能源等材料)於台灣發展，故將持續於新產品製造廠區開發建設，以達公司永續經營發展及根留台灣之理念。

為符合上述營運策略發展，公司已將雲科廠區規劃為重點生產製造基地，依據公司未來營運策略規劃及產品之研發時程，完成相關廠區建設，以發揮最大之經濟規模效益。

### (九) 進貨或銷貨集中所面臨之風險

#### 1. 進貨集中所面臨之風險及因應措施：

本公司需適時取得生產所需之原物料。而所採購的原物料中，部分是由單一廠商所供應，故若發生供應商或其上游廠商原物料短缺而公司未能及時找到替代材料時，將造成無法及時供貨滿足客戶需求之風險，致本公司之營收與獲利可能因此而下滑。本公司持續導入在地供應商，降低原物料進口比例，除有效降低供應鏈成本外，亦降低供應鏈風險。另外，針對單一供應商供應之原物料，本公司除與現有供應商合作導入非單一生產廠區外，亦針對上游原物料分散採購，並致力於導入新供應商，期望將相關風險降至最低。

#### 2. 銷貨集中所面臨之風險及因應措施：

本公司主要客戶佔本公司營收有相當顯著之比重，且近幾年公司之主要客戶隨著產品組合之改變而有調整，若主要客戶減少、延遲或取消其訂單，或主要客戶發生財務困難，將對公司之營收與獲利造成影響。因此，本公司致力於維護與客戶間緊密的關係及持續提供令其滿意之服務，並嚴控客戶信用狀況之變化，同時致力於潛在客戶之開發，以降低銷貨集中之風險。

### (十) 董事、獨立董事或持股超過百分之十之大股東，股權之大量移轉或更換對公司之影響及風險

本公司董事並無股權大量移轉或更換之情事。

### (十一) 經營權之改變對公司之影響及風險

最近年度及截至年報刊印日止，本公司並未發生經營權改變之情事。

(十二) 訴訟或非訟事件，應列明公司及公司董事、監察人、總經理、實質負責人、持股比例超過百分之十之大股東及從屬公司已判決確定或尚在繫屬中之重大訴訟、非訟或行政爭訟事件，其結果可能對股東權益或證券價格有重大影響者，應揭露其系爭事實、標的金額、訴訟開始日期、主要涉訟當事人及截至年報刊印日止之處理情形

(1) 公司目前尚在繫屬中之重大訴訟、非訟或行政爭訟事件：無。

(2) 公司董事、監察人、總經理、實質負責人、持股比例超過百分之十之大股東及從屬公司最近二年度及截至年報刊印日止已判決確定或截至年報刊印日止尚在繫屬中之重大訴訟、非訟或行政爭訟事件，其結果可能對股東權益或證券價格有重大影響者：

本公司法人董事佳世達科技股份有限公司(以下簡稱佳世達)之訴訟事件說明如下：

加拿大若干直接及間接消費者以佳世達涉嫌參與 ODD (Optical Disk Drive) 產品定價協議，違反加拿大反托拉斯法為由，於 2012 年 1 月提起損害賠償集體訴訟，本公司已委任律師處理中，其最終結果尚未能確定。

### (十三) 資訊系統之影響及風險

有鑑於目前新興的資安攻擊趨勢，如勒索病毒、社交攻擊、偽冒郵件等，嚴重威脅全球企業及個人資安，為保障公司權益及永續經營之目標，建立安全及可信賴之電腦化作業環境，以確保本公司電腦資料、系統、設備、網路安全及維持營運正常。本公司根據資通安全管理法、個人資料保護法、著作權法、電子簽章法等法規，訂立「資訊安全手冊」，以及依循該架構所制定之「資訊作業安全管理程序」，由稽核部門依循所訂立辦法，定期稽核並向董事會報告。

#### 1. 資安管理架構

本公司已於 2021 年底成立資訊安全管理委員會(每年召開一次會議)，並由風險管理委員會(每半年召開會議)定期審視公司資安治理現況，於每年底向董事會報告其運作情形，並持續關注資安議題，規劃因應計劃及加強資安防護軟硬體購置，包含新型防毒軟體更新、全球安全織網聯合防護建立、內部作業系統升級及漏洞修補等。

#### 2. 資訊安全政策

本公司為強化資訊安全管理，建立可信賴之各項資訊應用系統，保護電子資訊資產，避免與降低業務損害，增進事業利益並確保事業永續經營，且為更適切符合國際資訊安全管理趨勢及回應客戶資訊安全要求，依循 ISO27001 資訊安全國際標準製訂企業資訊安全政策。歷年來持續改善內部各項資訊安全管理機制、定期的資訊安全宣導、員工資訊安全教育訓練等活動，進而落實資訊安全政策、保護客戶資料及公司智慧產出、強化資訊安全事件應變能力及達成資訊安全政策衡量指標。

#### 3. 資安與網路風險控制

網路攻擊手法日新月異，資訊系統無法完全避免來自任何第三方的癱瘓式網路攻擊，網路攻擊透過電子郵件、網路釣魚、暴力破解等手法，將惡意程式導入公司內部網路進行破壞或資料竊取。破壞式的攻擊可能導致本公司生產營運中斷，資料竊取式攻擊可能造成重要的營運資料或員工、客戶等個人資料洩漏。本公司採取積極的資訊安全強化作業，除導入次世代防火牆、惡意郵件過濾、員工上網防護、作業系統更新、防毒軟體佈署、全天候資訊安全監控服務外，每季透過內部之風險管理系統，評估資訊系統相關風險，並定期於風險管理委員會報告風險控制及改善狀況，以控制及降低相關網路風險。有鑑於近期駭客攻擊頻繁，為降低因重大資安事件發生，導致公司面臨龐大的損失，持續投保資安險。為有效強化整體資訊安全治理能力，已於 2022 年通過 ISO27001 資訊安全國際標準(有效期限為 2022/4/1~2025/3/31)，並擴大導入至蘇州及蕪湖廠。並持續對重要系統進行弱點修補作業。

#### 4. 員工定期資安訓練

分別辦理資訊處資安教育訓練、全公司人員線上資安教育訓練(779 人)、及高階主管資安講座(42 人)，並於 10 月推行資訊安全月，於桃園、龍潭、雲林、蘇州及蕪湖等廠區舉辦進行資安宣導活動，透過各類資訊安全教育訓練課程的進行，除提升同仁資訊安全意識，亦確保資訊安全觀念能融入日常營運作業中。另外本公司定期對員工透過電子郵件宣導相關資訊安全知識，為進一步降低員工誤點擊惡意郵件之風險，2022 年每季進行社交工程演練。

## 5. 供應商資訊安全管理

2022 年 4 月首次針對各事業群供應商，計 84 家廠商進行資訊安全風險評鑑作業，除做為提供公司外部風險參考依據，亦提供資訊安全指引給相關廠商，以提升整體資安成熟度，降低可能發生的對應風險。

## 6. 本公司 2022 年未發生任何衝擊公司營運的重大網路攻擊事件。

### (十四) 智慧財產管理之影響及風險

智慧財產為保護研究發展成果及技術競爭力的表現。本公司重視智慧財產，依公司技術發展及產品策略制定中長期智財策略，並透過強化公司智財佈局提昇整體的智財強度及定期檢視執行成果，以保障公司的營運自由，及強化競爭優勢。

#### 1. 智慧財產策略與目標

本公司積極鼓勵創新及自主研發，智財權策略以聚焦核心技術並結合公司技術及產品發展佈局優質專利為首要，持續推動專利佈局，將研究開發之高潛力技術、生產及經營過程中的創新產出以優質專利即時保護並有效管理與運用。

為落實公司治理法規遵循，已制訂與公司營運策略結合之智慧財產管理計畫，並於公司網頁揭露執行情形，有助於獲取股東及客戶的信賴。建立公司智慧財產管理研發循環所需之專利權及商標權管理標的，並深化公司之營業秘密管理，推動四大管理政策及目標：

管理政策：

- (1) 落實公司治理法規遵循及智慧財產管理
- (2) 深化關鍵技術，完善智慧財產佈局
- (3) 提升員工智財意識，創造智慧財產價值
- (4) 保護運用研發成果及加強營業秘密保護

管理目標：

- (1) 制訂與營運目標連結之智慧財產管理計畫，並提出 TIPS 再驗證申請
- (2) 相關管理辦法及流程的制訂及修訂，以有效管理公司智慧財產
- (3) 辦理相關教育訓練課程
- (4) 導入研發文件管理系統

#### 2. 智財管理制度及措施

積極推動智慧財產管理以落實智慧財產管理制度，今年提出 TIPS 台灣智慧財產管理制度 (Taiwan Intellectual Property Management System) 再驗證申請，藉由智慧財產管理制度的再驗證申請，深化公司智慧財產管理標的及落實各項作業流程與實務作業，並已於 2022 年 12 月再次通過 TIPS A 級驗證(證書號 TIPS-2022-CERT-015)。

在智財管理制度上，主要措施如下：

##### (1) 專利

本公司與專利有關的主要權責單位為智權室。專利管理暨獎勵制度包括專利申請、研發紀錄管理、專利權維護評估、獎勵措施等相關管理規範。於 2021 年導入研發文件管理系統，且通盤檢視相關規定，並進一步優化專利爭議處理機制及流程，同時規範智慧財產風險評估流程、研發成果對外公開前之審查機制，有助於保護公司研發成果並避免機密資訊洩漏之風險。

##### (2) 商標

本公司與商標有關的主要權責單位為法務部。商標管理制度相關規範文件中，已明訂如商標圖樣設計開發檢核流程、商標提案審查、權利維護管理評估、爭議處理等多項與商標相關之管理措施。今年於 TIPS 再驗證作業中增定品牌管理辦法，以強化商標圖樣設計開發管理機制，並修訂商標管理辦法，持續強化商標申請與使用管控流程，以避免品牌商標風險並助於保護公司品牌及提升品牌價值。

##### (3) 機密資料管理

為保護公司機密資料管理，於員工新進人員任用及離職相關作業辦法中明定了有關智慧財產權歸屬、保密義務以及不侵害前公司智慧財產的相關規範，藉以維護本公司之營業秘密並尊重其他公司的營業秘密。持續強化機密文件的管理，避免機密資訊或關鍵技術洩漏之風險。

### 3. 智財管理執行情形

本公司依據智慧財產管理計畫執行，已導入與營運策略結合之智慧財產管理制度，智財管理相關執行成果已於 2022 年 11 月 1 日提報至 2022 年度第六次董事會報告，並將與營運目標連結之智慧財產計畫執行情形報告揭露於公司網頁。管理執行主要工作包括：

- (1) 建立工作小組，以透過跨部門合作以更完善智慧財產管理制度；
- (2) 落實智財管理標準化，依據相關管理辦法及流程的制訂及修訂，以妥善管理公司的智慧財產資產；
- (3) 以智財管理系統有效進行國內外智財文件及智財資產的維護流程控管。並不定期依國內外智權法規之變動，更新管理系統及控管流程，以維持智財管理系統的有效性；
- (4) 透過獎勵制度激勵員工踴躍將研發成果轉化為智慧財產權保護(包含專利申請或營業秘密等)；
- (5) 修訂智財機密文件之管理流程，如智財機密文件之使用及保存、保密期限、解密及銷毀等流程；強化研發流程相關管理機制，以避免侵權及洩漏營業秘密之風險；
- (6) 建立專利技術系統，定期提供專利技術趨勢予技術研究及產品開發單位主管，以分享技術資訊及檢視公司策略；
- (7) 定期啟動研發循環內部稽核程序，以確定智慧財產權之取得、維護及運用係依據公司之規定處理；
- (8) 修訂員工聘僱契約，除依法約定職務發明為本公司之智慧財產權外，且在職期間及離職後，對公司之智慧財產權及營業秘密負有保密及其他相關義務；及
- (9) 舉辦相關育訓練課程，以提昇員工的智慧財產素養。

### 4. 智慧財產成果

本公司截至 2022 年 12 月，公司於全球專利申請共計提出逾 1180 件專利申請，並已取得逾 770 件專利，佈局遍及台灣、美國、歐盟、日本、中國大陸、韓國及印度等主要市場及國家，並以材料科學技術為核心，涵括高分子、光學、卷對卷製程、精密塗佈製程、精密雕刻、押出/射出成型等相關技術並及於偏光膜、非偏光膜之光學膜、隱形眼鏡、醫療、電池隔膜等產品及應用。

再者，本公司截至 2022 年 11 月 30 日，於全球共計提出逾 480 件商標設計且已取得 410 件商標專用權，遍及台灣、美國、歐盟、日本、中國大陸、韓國、東南亞、及紐澳等主要市場，目前仍有逾 70 件申請中。

龐大的專利資料及商標資料均透過明基材料專利資料庫及商標資料庫進行系統化管理，以有效掌握專利及商標之申請、領證進度以及後續的維護與運營。

### 5. 教育訓練

定期舉辦智財相關課程，提昇公司同仁智慧財產觀念及宣導公司智財管理制度，以共同落實智慧財產策略及執行智慧財產管理制度。

### 6. 智慧財產優勢與對企業營運之貢獻

- (1) 落實公司治理法規遵循及智慧財產管理：持續落實公司治理法規遵循並產出智財報告書，有助於提升公司治理評鑑排名並使客戶、投資者瞭解本公司之智財價值與競爭優勢。藉由智財管理標準化，以完善智慧資產規劃、取得與維護等管理流程，有助於提升智慧資產的品質及管理。
- (2) 深化關鍵技術，完善智慧財產佈局：透過智權室適時擬定專利策略與專利佈局規劃，藉此保護公司核心技術。
- (3) 提升員工智財意識，創造智慧財產價值：藉由智財管理標準化，以完善智慧資產規劃、取得與維護等管理流程，有助於提升智慧資產的品質及管理。
- (4) 保護研發成果及加強機密管理：自行開發「研發文件管理系統」，控管研發文件及強化研發流程相關管理機制，有助於保護公司研發成果並避免營業秘密洩漏之風險。

### 7. 智慧財產管理展望

明基材料積極鼓勵「材料科學」創新及自主研發，智財策略以聚焦核心技術並結合公司技術及產品發展，佈局優質專利為首要，持續推動專利佈局，將研究開發高潛力技術，關注生產及經營過程中的創新產出，均以優質專利即時保護並有效管理與運用，期許自身能成為一個多產品、多技術及多應用的公司，透過不斷的創新來提供客戶獨特的價值以及滿意度。

藉由 TIPS 制度的建立與推動，有效提升公司在智財風險的控管。今年持續配合公司經營策略，強化智慧財產管理制度，以期促使公司運用智慧財提升營運效益，未來也將持續檢視 TIPS 制度的有效運作，落實智慧財產管理規範，強化公司治理，達到企業永續發展之目的。

8. 本公司於 2022 年末發生重大智財權相關的訴訟或非訴訟事件。

(十五) 其他重要風險及因應措施：無。

## 其他重要事項

---

無

# 特別記載事項

## 關係企業相關資料

### (一) 關係企業組織圖

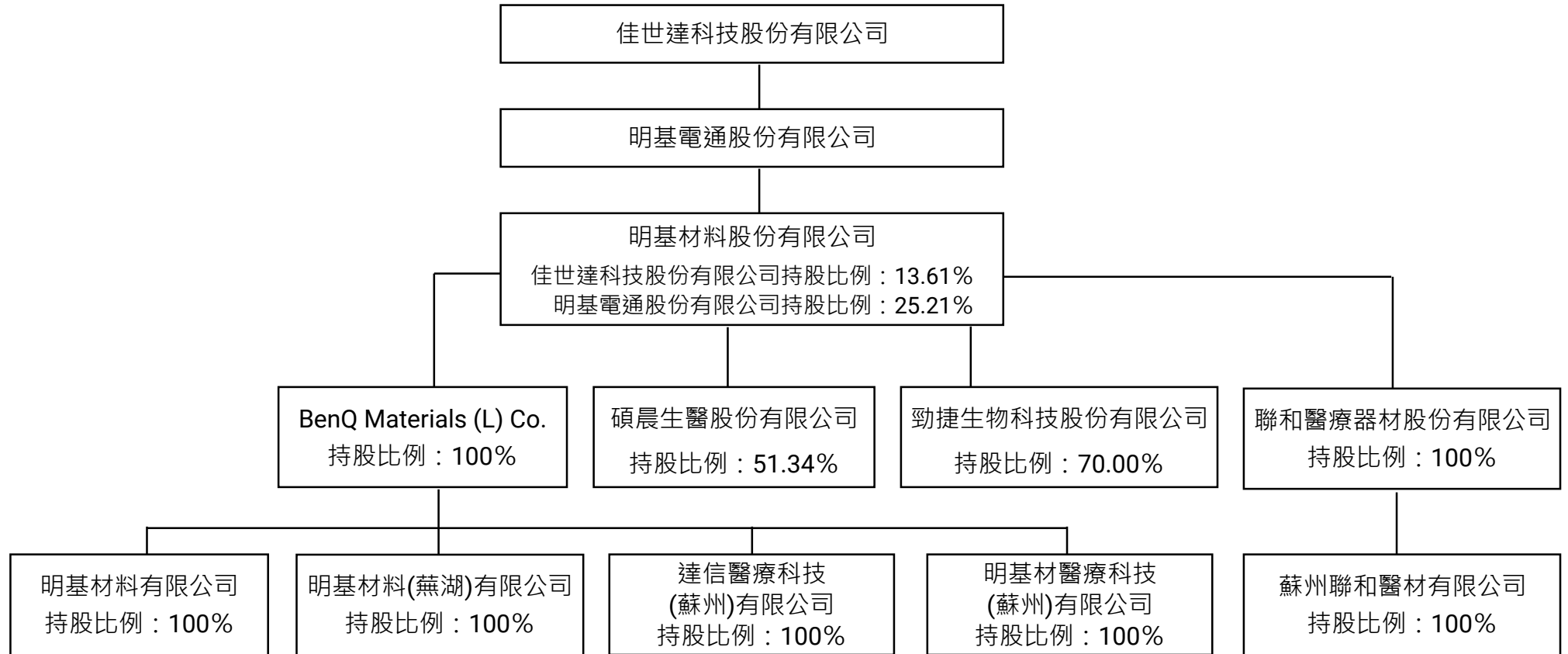

(二) 各關係企業基本資料

2022年12月31日；單位：新台幣千元

企業名稱	設立日期	地址	實收資本額	主要營業或生產項目
BenQ Materials (L) Co.	2000.09.07	Level 15(B), Main office Tower, Financial Park Labuan, Jalan Merdeka, 87000 Federal Territory of Labuan, Malaysia	1,141,340	投資控股公司
明基材料有限公司	2000.09.29	蘇州工業園區春輝路 13 號	891,170	機能膜產品之加工
達信醫療科技(蘇州)有限公司	2009.05.08	蘇州工業園區春輝路 13 號	48,463	醫療器械等相關產品提供服務及銷售
明基材料(蕪湖)有限公司	2010.11.05	安徽省蕪湖市弋江區高新技術開發區花津南路 106 號	352,456	機能膜及化妝品之相關產品製造與銷售
明基材醫療科技(蘇州)有限公司	2019.07.08	蘇州工業園區春輝路 13 號	66,086	醫療器材之銷售與製造
聯和醫療器材股份有限公司	1979.04.21	桃園市龜山區建國東路 29 號	20,000	醫療器材之銷售
蘇州聯和醫材有限公司	2000.12.15	蘇州市吳中區越溪木林路 33 號	22,187	醫療器材之銷售
碩晨生醫股份有限公司	2013.01.04	新竹科學園區苗栗縣竹南鎮科研路 50-5 號 1 樓	226,860	醫療器材研發、製造及銷售
勁捷生物科技股份有限公司	2011.10.24	臺北市內湖區行愛路 77 巷 56 號 3 樓	53,809	醫療器材研發、製造及銷售

(三) 推定為有控制與從屬關係者其相同股東資料：無。

(四) 整體關係企業經營所涵蓋之行業，並說明往來分工情形

本公司主要業務為材料科學產品之生產製造，主要以台灣為基地，進行國際化產銷分工，台灣總部負責產品之研發及製程設計、新產品之試產及所有產品之銷售等工作；中國關係企業部份，則分別專責偏光片後段製造及中國地區材料科學產品之銷售。此一分工體系使本公司於研發、製造及行銷上皆能充份發揮綜效，而產生最佳競爭力。

(五) 各關係企業董事、監察人及總經理資料

2022年12月31日；單位：千股；%

企業名稱	職稱	姓名或代表人	持有股份	
			股數	持股比例
BenQ Materials (L) Co.	董事	明基材料股份有限公司代表人： 陳建志 王勝興	35,082	100%
明基材料有限公司	董事	BenQ Materials (L) Co.代表人： 蔣定原 劉培毅 劉權榮	-	100%
	監察人	王勝興		
	總經理	蔣定原		
達信醫療科技(蘇州)有限公司	董事	BenQ Materials (L) Co.代表人： 陳瑋 蔣定原 劉培毅	-	100%
	監察人	王勝興		
	總經理	陳瑋		
明基材料(蕪湖)有限公司	董事	BenQ Materials (L) Co.代表人： 蔣定原 王治平 劉培毅	-	100%
	監察人	王勝興		
	總經理	蔣定原		
明基材醫療科技(蘇州)有限公司	董事	BenQ Materials (L) Co.代表人： 徐清吉 蔣定原 劉權榮	-	100%

企業名稱	職稱	姓名或代表人	持有股份	
			股數	持股比例
	監察人	王勝興		
	總經理	徐清吉		
聯和醫療器材股份有限公司	董事	明基材料股份有限公司代表人： 陳建志	2,000	100%
蘇州聯和醫材有限公司	董事	林珊如 王治平 劉權榮		100%
	監察人	王勝興		
	總經理	林珊如		
碩晨生醫股份有限公司	董事	明基材料股份有限公司代表人： 陳建志 劉培毅 邱麗娟 吳貞瑱	11,646	51.34%
	監察人	王勝興		
勁捷生物科技股份有限公司	董事	明基材料股份有限公司代表人： 王勝興 劉培毅 陳瑋	3,767	70%
	監察人	黃敬甯		

#### (六) 各關係企業財務狀況及經營結果

2022年12月31日；單位：新台幣千元

企業名稱	資本額	資產總值	負債總額	淨值	營業收入	營業損益	本期損益 (稅後)	每股盈餘(元) (稅後)
BenQ Materials (L) Co.	1,141,340	2,862,863	462,560	2,400,303	2,299,363	667,747	664,230	-
明基材料有限公司	891,170	2,782,074	268,388	2,513,686	1,036,775	215,800	547,328	-
達信醫療科技(蘇州)有限公司	48,463	50,195	23,637	26,558	211,459	99,472	24,560	-
明基材料(蕪湖)有限公司	352,456	958,085	1,143,884	(185,798)	378,670	142,677	105,137	-
明基材醫療科技(蘇州)有限公司	66,086	520,536	474,185	46,351	769,058	208,652	(8,013)	-
聯和醫療器材股份有限公司	20,000	141,061	34,068	106,993	319,182	71,536	297,280	-
蘇州聯和醫材有限公司	22,187	1,560	468	1,093	0	0	(623)	-
碩晨生醫股份有限公司	226,860	354,671	28,207	326,464	86,785	17,033	(11,506)	-
勁捷生物科技股份有限公司	53,809	61,318	9,149	52,168	19,019	9,046	297	-



(七) 關係企業合併財務報表：

聲 明 書

本公司民國一一一年度(自一一一年一月一日至十二月三十一日止)依「關係企業合併營業報告書關係企業合併財務報表及關係報告書編製準則」應納入編製關係企業合併財務報表之公司與依金融監督管理委員會認可之國際財務報導準則第十號應納入編製母子公司合併財務報表之公司均相同，且關係企業合併財務報表所應揭露相關資訊於前揭母子公司合併財務報表中均已揭露，爰不再另行編製關係企業合併財務報表。

特此聲明

公司名稱：明基材料股份有限公司



董 事 長：陳建志



日 期：民國一一二年二月二十三日

(八) 關係企業報告書：不適用。

**其他特別記載事項**

- (一) 最近年度及截至年報刊印日止，私募有價證券辦理情形：無。
- (二) 最近年度及截至年報刊印日止，子公司持有或處分本公司股票情形：無。
- (三) 其他必要補充說明事項：無。
- (四) 最近年度及截至年報刊印日止，如發生本法第三十六條第三項第二款所定對股東權益或證券價格有重大影響之事項，亦應逐項載明：無。

## 聲 明 書

本公司民國一一一年度(自一一一年一月一日至十二月三十一日止)依「關係企業合併營業報告書關係企業合併財務報表及關係報告書編製準則」應納入編製關係企業合併財務報表之公司與依金融監督管理委員會認可之國際財務報導準則第十號應納入編製母子公司合併財務報表之公司均相同，且關係企業合併財務報表所應揭露相關資訊於前揭母子公司合併財務報表中均已揭露，爰不再另行編製關係企業合併財務報表。

特此聲明

公司名稱：明基材料股份有限公司



董 事 長：陳建志



日 期：民國一一二年二月二十三日

## 會計師查核報告

明基材料股份有限公司董事會 公鑒：

### 查核意見

明基材料股份有限公司及其子公司(以下簡稱明基材料集團)民國一一一年及一一〇年十二月三十一日之合併資產負債表，暨民國一一一年及一一〇年一月一日至十二月三十一日之合併綜合損益表、合併權益變動表、合併現金流量表，以及合併財務報告附註(包括重大會計政策彙總)，業經本會計師查核竣事。

依本會計師之意見，上開合併財務報告在所有重大方面係依照證券發行人財務報告編製準則暨經金融監督管理委員會認可並發布生效之國際財務報導準則、國際會計準則、解釋及解釋公告編製，足以允當表達明基材料集團民國一一一年及一一〇年十二月三十一日之合併財務狀況，暨民國一一一年及一一〇年一月一日至十二月三十一日之合併財務績效及合併現金流量。

### 查核意見之基礎

本會計師係依照會計師查核簽證財務報表規則及審計準則執行查核工作。本會計師於該等準則下之責任將於會計師查核合併財務報告之責任段進一步說明。本會計師所隸屬事務所受獨立性規範之人員已依會計師職業道德規範，與明基材料集團保持超然獨立，並履行該規範之其他責任。本會計師相信已取得足夠及適切之查核證據，以作為表示查核意見之基礎。

### 關鍵查核事項

關鍵查核事項係指依本會計師之專業判斷，對明基材料集團民國一一一年度合併財務報告之查核最為重要之事項。該等事項已於查核合併財務報告整體及形成查核意見之過程中予以因應，本會計師並不對該等事項單獨表示意見。本會計師判斷應溝通在查核報告上之關鍵查核事項如下：

#### 一、存貨評價

有關存貨評價之會計政策請詳合併財務報告附註四(八)；存貨評價之會計估計及假設不確定性之說明，請詳合併財務報告附註五；存貨重要會計項目之說明請詳合併財務報告附註六(六)。

關鍵查核事項之說明：

明基材料集團之存貨主要為機能膜產品。存貨係以成本與淨變現價值孰低衡量。由於明基材料集團存貨易受所應用產品之市場需求及生產過程良率之影響，致其產生呆滯或跌價情形，故存貨評價為本會計師執行合併財務報告查核重要的評估事項之一。

因應之查核程序：

本會計師對上述關鍵查核事項之主要查核程序包括檢視存貨庫齡報表分析各期存貨庫齡變化情形；抽樣測試明基材料集團所提供之存貨成本與淨變現價值孰低評估表，以及存貨庫齡報表的正確性；檢視管銷會議評估存貨去化情形；評估存貨之評價是否已按明基材料集團既訂之會計政策處理；執行存貨回溯性測試，以驗證存貨呆滯損失提列政策之合理性。

### 其他事項

明基材料股份有限公司已編製民國一一一年度及一一〇年度之個體財務報告，並經本會計師出具無保留意見之查核報告在案，備供參考。

### 管理階層與治理單位對合併財務報告之責任

管理階層之責任係依照證券發行人財務報告編製準則暨經金融監督管理委員會認可並發布生效之國際財務報導準則、國際會計準則、解釋及解釋公告編製允當表達之合併財務報告，且維持與合併財務報告編製有關之必要內部控制，以確保合併財務報告未存有導因於舞弊或錯誤之重大不實表達。

於編製合併財務報告時，管理階層之責任包括評估明基材料集團繼續經營之能力、相關事項之揭露，以及繼續經營會計基礎之採用，除非管理階層意圖清算明基材料集團或停止營業，或除清算或停業外別無實際可行之其他方案。

明基材料集團之治理單位(含審計委員會)負有監督財務報導流程之責任。

### 會計師查核合併財務報告之責任

本會計師查核合併財務報告之目的，係對合併財務報告整體是否存有導因於舞弊或錯誤之重大不實表達取得合理確信，並出具查核報告。合理確信係高度確信，惟依照審計準則執行之查核工作無法保證必能偵出合併財務報告存有之重大不實表達。不實表達可能導因於舞弊或錯誤。如不實表達之個別金額或彙總數可合理預期將影響合併財務報告使用者所作之經濟決策，則被認為具有重大性。

本會計師依照審計準則查核時，運用專業判斷及專業懷疑。本會計師亦執行下列工作：

- 1.辨認並評估合併財務報告導因於舞弊或錯誤之重大不實表達風險；對所評估之風險設計及執行適當之因應對策；並取得足夠及適切之查核證據以作為查核意見之基礎。因舞弊可能涉及共謀、偽造、故意遺漏、不實聲明或踰越內部控制，故未偵出導因於舞弊之重大不實表達之風險高於導因於錯誤者。
- 2.對與查核攸關之內部控制取得必要之瞭解，以設計當時情況下適當之查核程序，惟其目的非對明基材料集團內部控制之有效性表示意見。

3. 評估管理階層所採用會計政策之適當性，及其所作會計估計與相關揭露之合理性。
4. 依據所取得之查核證據，對管理階層採用繼續經營會計基礎之適當性，以及使明基材料集團繼續經營之能力可能產生重大疑慮之事件或情況是否存在重大不確定性，作出結論。本會計師若認為該等事件或情況存在重大不確定性，則須於查核報告中提醒合併財務報告使用者注意合併財務報告之相關揭露，或於該等揭露係屬不適當時修正查核意見。本會計師之結論係以截至查核報告日所取得之查核證據為基礎。惟未來事件或情況可能導致明基材料集團不再具有繼續經營之能力。
5. 評估合併財務報告(包括相關附註)之整體表達、結構及內容，以及合併財務報告是否允當表達相關交易及事件。
6. 對於集團內組成個體之財務資訊取得足夠及適切之查核證據，以對合併財務報告表示意見。本會計師負責集團查核案件之指導、監督及執行，並負責形成集團查核意見。

本會計師與治理單位溝通之事項，包括所規劃之查核範圍及時間，以及重大查核發現(包括於查核過程中所辨認之內部控制顯著缺失)。

本會計師亦向治理單位提供本會計師所隸屬事務所受獨立性規範之人員已遵循會計師職業道德規範中有關獨立性之聲明，並與治理單位溝通所有可能被認為會影響會計師獨立性之關係及其他事項(包括相關防護措施)。

本會計師從與治理單位溝通之事項中，決定對明基材料集團民國一一一年度合併財務報告查核之關鍵查核事項。本會計師於查核報告中敘明該等事項，除非法令不允許公開揭露特定事項，或在極罕見情況下，本會計師決定不於查核報告中溝通特定事項，因可合理預期此溝通所產生之負面影響大於所增進之公眾利益。

安侯建業聯合會計師事務所

會計師：

唐慈杰  
施威銘



證券主管機關：金管證六字第0940100754號  
核准簽證文號：金管證六字第0950103298號

民國 一一二 年 二 月 二十三 日

明基材料股份有限公司及子公司  
合併資產負債表  
民國一一年及一〇年十二月三十一日

單位：新台幣千元

資 產	111.12.31		110.12.31		負債及權益	111.12.31		110.12.31	
	金 額	%	金 額	%		金 額	%	金 額	%
<b>流動資產：</b>					<b>流動負債：</b>				
1100 現金及約當現金(附註六(一))	\$ 653,134	5	278,127	2	2100 短期借款(附註六(十四))	\$ 1,051,460	8	586,849	5
1110 透過損益按公允價值衡量之金融資產 - 流動(附註六(二))	17,316	-	5,908	-	2120 透過損益按公允價值衡量之金融負債 - 流動(附註六(二))	1,800	-	9,361	-
1120 透過其他綜合損益按公允價值衡量之金融資產 - 流動(附註六(三))	54,549	-	55,490	-	2170 應付帳款	2,541,222	19	3,141,185	25
1170 應收票據及帳款淨額(附註六(四)及(二十二))	2,156,403	16	2,252,030	18	2180 應付帳款 - 關係人(附註七)	34,905	-	48,436	-
1180 應收帳款 - 關係人淨額(附註六(四)、(二十二)及七)	853,146	6	610,135	5	2200 其他應付款(附註六(二十三))	1,527,559	11	1,668,190	13
1200 其他應收款(附註六(四)及(五))	141,119	1	184,842	2	2220 其他應付款項 - 關係人(附註七)	20,098	-	24,108	-
1210 其他應收款 - 關係人(附註六(五)及七)	10	-	20	-	2320 一年內到期之長期借款(附註六(十五)及八)	181,486	1	1,666	-
1310 存貨淨額(附註六(六))	2,719,984	20	2,807,868	23	2281 租賃負債 - 流動(附註六(十六))	7,787	-	7,871	-
1479 其他流動資產	209,242	2	268,911	2	2282 租賃負債 - 關係人 - 流動(附註六(十六)及七)	91,746	1	91,779	1
1476 其他金融資產 - 流動(附註六(一)及八)	52,052	-	87,084	1	2399 其他流動負債(附註六(二十二))	170,683	1	215,073	2
1460 待出售非流動資產(附註六(七))	-	-	163,909	1	<b>流動負債合計</b>	<b>5,628,746</b>	<b>41</b>	<b>5,794,518</b>	<b>46</b>
<b>流動資產合計</b>	<b>6,856,955</b>	<b>50</b>	<b>6,714,324</b>	<b>54</b>	<b>非流動負債：</b>				
<b>非流動資產：</b>					2540 長期借款(附註六(十五)及八)	1,084,002	8	1,305,028	11
1517 透過其他綜合損益按公允價值衡量之金融資產 - 非流動(附註六(三))	96,504	1	9,187	-	2570 遞延所得稅負債(附註(十九))	268,184	2	144,735	1
1550 採用權益法之投資(附註六(八))	480,749	4	221,918	2	2581 租賃負債 - 非流動(附註六(十六))	44,595	-	52,383	-
1600 不動產、廠房及設備(附註六(十)、七及八)	5,064,453	37	4,493,229	36	2582 租賃負債 - 關係人 - 非流動(附註六(十六)及七)	382,780	3	-	-
1755 使用權資產(附註六(十一))	569,198	4	190,290	2	2600 其他非流動負債(附註六(十五)及(十八))	45,616	-	56,661	1
1760 投資性不動產淨額(附註六(十二))	161,272	1	431,072	3	<b>非流動負債合計</b>	<b>1,825,177</b>	<b>13</b>	<b>1,558,807</b>	<b>13</b>
1780 無形資產(附註六(九)、(十三)及七)	141,383	1	165,773	1	<b>負債總計</b>	<b>7,453,923</b>	<b>54</b>	<b>7,353,325</b>	<b>59</b>
1840 遞延所得稅資產(附註六(十九))	262,820	2	183,535	1	<b>權益(附註六(九)及(二十))：</b>				
1920 存出保證金	26,268	-	28,974	-	3110 普通股股本	3,206,745	23	3,206,745	26
1995 其他非流動資產(附註六(十八))	44,966	-	71,626	1	3200 資本公積	192,352	2	5,808	-
<b>非流動資產合計</b>	<b>6,847,613</b>	<b>50</b>	<b>5,795,604</b>	<b>46</b>	保留盈餘：				
<b>資產總計</b>	<b>\$ 13,704,568</b>	<b>100</b>	<b>12,509,928</b>	<b>100</b>	3310 法定盈餘公積	414,305	3	317,262	2
					3320 特別盈餘公積	103,309	1	83,534	1
					3350 未分配盈餘	2,200,624	16	1,533,290	12
					3400 其他權益	(68,835)	(1)	(103,309)	(1)
					<b>歸屬於母公司之業主權益合計</b>	<b>6,048,500</b>	<b>44</b>	<b>5,043,330</b>	<b>40</b>
					36XX 非控制權益(附註六(九)及(二十))	202,145	2	113,273	1
					<b>權益總計</b>	<b>6,250,645</b>	<b>46</b>	<b>5,156,603</b>	<b>41</b>
					<b>負債及權益總計</b>	<b>\$ 13,704,568</b>	<b>100</b>	<b>12,509,928</b>	<b>100</b>

董事長：陳建志



(請詳閱後附合併財務報告附註)

經理人：劉家瑞



會計主管：王勝興



明基材料股份有限公司及子公司  
合併綜合損益表

民國一〇一一年及一〇一〇年一月一日至十二月三十一日

單位:新台幣千元

	111年度		110年度	
	金額	%	金額	%
4000 營業收入淨額(附註六(十七)、(二十二)、七及十四)	\$ 15,540,465	100	16,481,686	100
5000 營業成本(附註六(六)、(十)、(十一)、(十二)、(十三)、(十七)、(十八)、(二十三)、七及十二)	(12,462,094)	(80)	(13,425,149)	(81)
營業毛利	3,078,371	20	3,056,537	19
營業費用(附註六(四)、(十)、(十一)、(十三)、(十六)、(十八)、(二十三)、七及十二):				
6100 推銷費用	(1,173,756)	(8)	(1,050,132)	(6)
6200 管理費用	(321,091)	(2)	(269,767)	(2)
6300 研究發展費用	(886,717)	(6)	(759,320)	(5)
營業淨利	(2,381,564)	(16)	(2,079,219)	(13)
營業外收入及支出(附註六(七)、(八)、(九)、(十五)、(十六)、(二十四)及七)	696,807	4	977,318	6
7100 利息收入	3,615	-	1,170	-
7010 其他收入	21,552	-	19,298	-
7020 其他利益及損失	974,672	6	180,995	1
7050 財務成本	(51,570)	-	(42,068)	-
7370 採用權益法認列之關聯企業利益之份額	110,101	1	71,259	-
稅前淨利	1,058,370	7	230,654	1
7950 減: 所得稅費用(附註六(十九))	1,755,177	11	1,207,972	7
本期淨利	(470,436)	(3)	(238,445)	(1)
其他綜合損益:	1,284,741	8	969,527	6
8310 不重分類至損益之項目(附註六(十八)及(二十))				
8311 確定福利計畫之再衡量數	(5,278)	-	(6,932)	-
8316 透過其他綜合損益按公允價值衡量之權益工具投資未實現評價損失	(5,895)	-	(3,453)	-
8349 與不重分類之項目相關之所得稅	-	-	-	-
後續可能重分類至損益之項目(附註六(八)及(二十))	(11,173)	-	(10,385)	-
8360 國外營運機構財務報表換算之兌換差額	24,476	-	8,741	-
8370 採用權益法認列之關聯企業之其他綜合損益之份額	21,171	-	(19,265)	-
8399 與可能重分類之項目相關之所得稅	-	-	-	-
本期其他綜合損益	45,647	-	(10,524)	-
8500 本期綜合損益總額	34,474	-	(20,909)	-
本期淨利歸屬於:	\$ 1,319,215	8	\$ 948,618	6
8610 母公司業主	\$ 1,295,670	8	971,555	6
8620 非控制權益	(10,929)	-	(2,028)	-
綜合損益總額歸屬於:	\$ 1,284,741	8	\$ 969,527	6
8710 母公司業主	\$ 1,330,144	8	950,646	6
8720 非控制權益	(10,929)	-	(2,028)	-
每股盈餘(單位:新台幣元,附註六(二十一))	\$ 1,319,215	8	\$ 948,618	6
9750 基本每股盈餘	\$ 4.04		3.03	
9850 稀釋每股盈餘	\$ 3.97		2.99	

董事長: 陳建志



(請詳閱後附合併財務報告附註)

經理人: 劉家瑞



會計主管: 王勝興



明基材料股份有限公司及子公司  
合併權益變動表  
民國一〇一一年及一〇一〇年一月一日至十二月三十一日

單位：新台幣千元

	歸屬於母公司業主之權益						其他權益項目				歸屬於母 公司業主 權益總計	非控制 權 益	權益總計
	普通股 股 本	資本公積	保留盈餘			國外營運機 構財務報表 換算之兌換 差 額	透過其他綜 合損益按公 允價值衡量 之金融資產 未實現損益		確定福利 計畫再衡 量 數	合 計			
			法定盈 餘公積	特別盈 餘公積	未分配 盈 餘		合 計						
民國一〇一〇年一月一日餘額	\$ 3,206,745	11,427	277,665	33,896	876,576	1,188,137	(40,946)	(20,591)	(21,997)	(83,534)	4,322,775	-	4,322,775
盈餘指撥及分配：													
提列法定盈餘公積	-	-	39,597	-	(39,597)	-	-	-	-	-	-	-	-
提列特別盈餘公積	-	-	-	49,638	(49,638)	-	-	-	-	-	-	-	-
普通股現金股利	-	-	-	-	(224,472)	(224,472)	-	-	-	-	(224,472)	-	(224,472)
採用權益法認列之關聯企業之變動數	-	(5,619)	-	-	-	-	-	-	-	-	(5,619)	-	(5,619)
非控制權益增加	-	-	-	-	-	-	-	-	-	-	-	115,301	115,301
處分透過其他綜合損益按公允價值衡量之權益 工具	-	-	-	-	(1,134)	(1,134)	-	1,134	-	1,134	-	-	-
本期淨利	-	-	-	-	971,555	971,555	-	-	-	-	971,555	(2,028)	969,527
本期其他綜合損益	-	-	-	-	-	-	(10,524)	(3,453)	(6,932)	(20,909)	(20,909)	-	(20,909)
本期綜合損益總額	-	-	-	-	971,555	971,555	(10,524)	(3,453)	(6,932)	(20,909)	950,646	(2,028)	948,618
民國一〇一〇年十二月三十一日餘額	3,206,745	5,808	317,262	83,534	1,533,290	1,934,086	(51,470)	(22,910)	(28,929)	(103,309)	5,043,330	113,273	5,156,603
盈餘指撥及分配：													
提列法定盈餘公積	-	-	97,043	-	(97,043)	-	-	-	-	-	-	-	-
提列特別盈餘公積	-	-	-	19,775	(19,775)	-	-	-	-	-	-	-	-
普通股現金股利	-	-	-	-	(481,012)	(481,012)	-	-	-	-	(481,012)	-	(481,012)
採用權益法認列之關聯企業之變動數	-	186,544	-	-	-	-	-	-	-	-	186,544	-	186,544
取得子公司部分權益	-	-	-	-	-	-	-	-	-	-	-	(5,750)	(5,750)
非控制權益增加	-	-	-	-	-	-	-	-	-	-	-	75,045	75,045
實際取得子公司股權價格與帳面價值差異	-	-	-	-	(30,506)	(30,506)	-	-	-	-	(30,506)	30,506	-
本期淨利	-	-	-	-	1,295,670	1,295,670	-	-	-	-	1,295,670	(10,929)	1,284,741
本期其他綜合損益	-	-	-	-	-	-	45,647	(5,895)	(5,278)	34,474	34,474	-	34,474
本期綜合損益總額	-	-	-	-	1,295,670	1,295,670	45,647	(5,895)	(5,278)	34,474	1,330,144	(10,929)	1,319,215
民國一〇一一年十二月三十一日餘額	\$ 3,206,745	192,352	414,305	103,309	2,200,624	2,718,238	(5,823)	(28,805)	(34,207)	(68,835)	6,048,500	202,145	6,250,645

(請詳閱後附合併財務報告附註)

經理人：劉家瑞

會計主管：王勝興

董事長：陳建志



明基材料股份有限公司及子公司

合併現金流量表

民國一〇一一年及一〇一〇年一月一日至十二月三十一日

單位:新台幣千元

	111年度	110年度
營業活動之現金流量：		
本期稅前淨利	\$ 1,755,177	1,207,972
調整項目：		
折舊費用	614,525	569,065
攤銷費用	56,643	45,816
預期信用減損損失(迴轉利益)	14,128	(645)
透過損益按公允價值衡量金融工具評價(利益)損失淨額	(18,969)	15,873
利息費用	51,570	42,068
利息收入	(3,615)	(1,170)
股利收入	(1,680)	(1,344)
採用權益法認列之關聯企業利益之份額	(110,101)	(71,259)
處分不動產、廠房及設備損失(利益)	12,513	(1,414)
處分待出售非流動資產利益	(893,148)	-
處分投資利益	(64,099)	(7,814)
廉價購買利益	-	(99)
遞延費用攤銷轉列費用	152,024	139,660
聯貸案手續費成本攤銷	3,773	1,900
租賃修改利益	-	(2)
收益費損項目合計	(186,436)	730,635
與營業活動相關之資產 / 負債變動數：		
與營業活動相關之資產淨變動：		
應收票據及帳款(增加)減少	83,518	(756,508)
應收帳款 - 關係人(增加)減少	(198,894)	286,336
其他應收款(增加)減少	(2,413)	1,095
其他應收款 - 關係人減少	10	35
存貨(增加)減少	87,884	(392,675)
其他流動資產增加	(53,582)	(39,061)
其他非流動資產增加	(19)	(604)
與營業活動相關之資產淨變動合計	(83,496)	(901,382)
與營業活動相關之負債淨變動：		
應付帳款減少	(599,963)	(285,318)
應付帳款 - 關係人增加(減少)	(13,531)	18,670
其他應付款增加(減少)	(11,571)	253,939
其他應付款 - 關係人增加(減少)	(4,010)	7,890
其他流動負債增加	41,580	42,505
淨確定福利負債減少	(1,966)	(1,842)
與營業活動相關之負債淨變動合計	(589,461)	35,844
與營業活動相關之資產及負債淨變動合計	(672,957)	(865,538)
調整項目合計	(859,393)	(134,903)
營運產生之現金流入	895,784	1,073,069
收取之利息	3,615	1,170
支付之利息	(49,923)	(41,841)
支付之所得稅	(460,212)	(19,449)
營業活動之淨現金流入	389,264	1,012,949

(續次頁)

(請詳閱後附合併財務報告附註)

董事長：陳建志



經理人：劉家瑞



會計主管：王勝興



明基材料股份有限公司及子公司

合併現金流量表(承前頁)

民國一〇一一年及一〇一〇年一月一日至十二月三十一日

單位:新台幣千元

	111年度	110年度
<b>投資活動之現金流量：</b>		
取得透過其他綜合損益按公允價值衡量之金融資產	\$ (92,271)	(9,187)
取得採用權益法之投資	-	(4,480)
處分採用權益法之投資	83,749	-
採用權益法之被投資公司清算退回股款	-	2,372
併購子公司之淨現金流入	-	32,926
處分待出售非流動資產價款	1,271,725	-
取得不動產、廠房及設備價款	(1,187,721)	(600,176)
處分不動產、廠房及設備價款	615	2,257
存出保證金(增加)減少	2,706	(14,106)
取得無形資產	(29,008)	(44,260)
其他金融資產(增加)減少	35,032	(69,657)
預收處分不動產、廠房及設備價款	-	84,000
其他非流動資產增加	(43,365)	(37,619)
收取之股利	41,015	12,161
<b>投資活動之淨現金流入(流出)</b>	<b>82,477</b>	<b>(645,769)</b>
<b>籌資活動之現金流量：</b>		
短期借款增加	464,611	420,093
舉借長期借款	360,350	3,096,690
償還長期借款	(403,364)	(3,423,450)
存入保證金增加(減少)	(12,989)	4,725
租賃本金償還	(99,874)	(86,773)
向非控制權益購買子公司股權	(5,750)	-
子公司增資由非控制權益股東注資	75,045	-
發放現金股利	(481,012)	(224,472)
<b>籌資活動之淨現金流出</b>	<b>(102,983)</b>	<b>(213,187)</b>
<b>匯率變動之影響</b>	<b>6,249</b>	<b>(24,109)</b>
本期現金及約當現金增加數	375,007	129,884
期初現金及約當現金餘額	278,127	148,243
期末現金及約當現金餘額	<b>\$ 653,134</b>	<b>278,127</b>

董事長：陳建志



(請詳閱後附合併財務報告附註)

經理人：劉家瑞



會計主管：王勝興



**明基材料股份有限公司及子公司**  
**合併財務報告附註**  
**民國一一一年度及一一〇年度**  
(除另有註明者外，所有金額均以新台幣千元為單位)

**一、公司沿革**

明基材料股份有限公司(以下稱「本公司」，原名達信科技股份有限公司，於民國九十九年六月更名)於民國八十七年七月十六日奉經濟部核准設立，註冊地址為桃園市龜山區建國東路29號。本公司及子公司(以下併稱「合併公司」)主要營業項目為機能膜產品及醫療器材之製造及銷售。

**二、通過財務報告之日期及程序**

本合併財務報告已於民國一一二年二月二十三日經董事會通過發佈。

**三、新發布及修訂準則及解釋之適用**

(一)已採用金融監督管理委員會(以下簡稱金管會)認可之新發布及修訂後準則及解釋之影響

合併公司自民國一一一年一月一日起開始適用下列新修正之國際財務報導準則，且對合併財務報告未造成重大影響。

- 國際會計準則第十六號之修正「不動產、廠房及設備—達到預定使用狀態前之價款」
- 國際會計準則第三十七號之修正「虧損性合約—履行合約之成本」
- 國際財務報導準則2018-2020週期之年度改善
- 國際財務報導準則第三號之修正「對觀念架構之引述」

(二)尚未採用金管會認可之國際財務報導準則之影響

合併公司評估適用下列自民國一一二年一月一日起生效之新修正之國際財務報導準則，將不致對合併財務報告造成重大影響。

- 國際會計準則第一號之修正「會計政策之揭露」
- 國際會計準則第八號之修正「會計估計值之定義」
- 國際會計準則第十二號之修正「與單一交易所產生之資產及負債有關之遞延所得稅」

## 明基材料股份有限公司及子公司合併財務報告附註(續)

### (三)金管會尚未認可之新發布及修訂準則及解釋

國際會計準則理事會已發布及修正但尚未經金管會認可之準則及解釋，對合併公司可能攸關者如下：

新發布或修訂準則	主要修訂內容	理事會發布之生效日
國際會計準則第一號之修正「將負債分類為流動或非流動」	現行IAS 1規定，企業未具無條件將清償期限遞延至報導期間後至少十二個月之權利之負債應分類為流動。修正條文刪除該權利應為無條件的規定，改為規定該權利須於報導期間結束日存在且須具有實質。  修正條文闡明，企業應如何對以發行其本身之權益工具而清償之負債進行分類(如可轉換公司債)。	2024年1月1日

合併公司現正持續評估上述準則及解釋對合併公司財務狀況與經營結果之影響，相關影響待評估完成時予以揭露。

合併公司預期下列其他尚未經金管會認可之新發布及修正準則不致對合併財務報告造成重大影響。

- 國際財務報導準則第十號及國際會計準則第二十八號之修正「投資者與其關聯企業或合資間之資產出售或投入」
- 國際財務報導準則第十七號「保險合約」及國際財務報導準則第十七號之修正
- 國際會計準則第一號之修正「具合約條款之非流動負債」
- 國際財務報導準則第十六號之修正「售後租回交易之規定」

### 四、重大會計政策之彙總說明

本合併財務報告所採用之重大會計政策彙總說明如下，下列會計政策已一致適用於本合併財務報告之所有表達期間。

#### (一)遵循聲明

本合併財務報告係依照證券發行人財務報告編製準則(以下簡稱「編製準則」)及金管會認可並發布生效之國際財務報導準則、國際會計準則、解釋及解釋公告(以下簡稱「金管會認可之國際財務報導準則」)編製。

#### (二)編製基礎

##### 1. 衡量基礎

除下列資產負債表之重要項目外，本合併財務報告係依歷史成本為基礎編製：

- (1) 透過損益按公允價值衡量之金融工具(包括衍生金融工具)；
- (2) 透過其他綜合損益按公允價值衡量之金融資產；及

## 明基材料股份有限公司及子公司合併財務報告附註(續)

(3)淨確定福利負債(或資產)，係依確定福利義務現值，減除退休金資產公允價值後之淨額及附註四(十九)所述之上限影響數衡量。

### 2.功能性貨幣及表達貨幣

合併公司每一個體均係以各營運所處主要經濟環境之貨幣為功能性貨幣。本合併財務報告係以本公司之功能性貨幣，新台幣表達。除另有註明者外，所有以新台幣表達之財務資訊均以新台幣千元為單位。

## (三)合併基礎

### 1.合併財務報告編製原則

合併財務報告之編製主體包含本公司及由本公司所控制之個體(即子公司)。當本公司暴露於來自對被投資個體之參與之變動報酬或對該等變動報酬享有權利，且透過對被投資個體之權力有能力影響該等報酬時，本公司控制該個體。

自對子公司取得控制之日起，開始將其財務報告納入合併財務報告，直至喪失控制之日為止。合併公司內部之交易、餘額及任何未實現收益與費損，業於編製合併財務報告時已全數消除。子公司之綜合損益總額係分別歸屬至本公司業主及非控制權益，即使非控制權益因而成為虧損餘額亦然。

子公司之財務報告業已適當調整，俾使其會計政策與合併公司所使用之會計政策一致。

合併公司對子公司所有權權益之變動，未導致喪失對子公司之控制者，係作為與業主間之權益交易處理。非控制權益之調整數與所支付或收取對價公允價值間之差額，係直接認列於權益且歸屬於本公司業主。

### 2.列入合併財務報告之子公司

投資公司名稱	子公司名稱	業務性質	所持股權百分比		說明
			111.12.31	110.12.31	
本公司	BenQ Materials (L) Co. (BMLB)	控股公司	100.00	100.00	-
本公司	聯和醫療器材股份有限公司(聯和醫材)	醫療器材銷售	100.00	100.00	-
本公司	勁捷生物科技股份有限公司(勁捷)	醫療器材研發、製造及銷售	70.00	70.00	(註一)
本公司	碩晨生醫股份有限公司(碩晨)	醫療器材研發、製造及銷售	51.34	34.83	(註二)
BMLB	明基材料有限公司(BMS)	機能膜產品之加工	100.00	100.00	-
BMLB	達信醫療科技(蘇州)有限公司(DTB)	醫療器械等相關產品提供、服務及銷售	100.00	100.00	-
BMLB	明基材料(蕪湖)有限公司(BMW)	機能膜及化妝品之相關產品製造與銷售	100.00	100.00	-
BMLB	明基醫療科技(蘇州)有限公司(BMM)	醫療器材製造及銷售	100.00	100.00	-
聯和醫材	蘇州聯和醫材有限公司(蘇州聯和)	醫療器材銷售	100.00	100.00	-

(註一)：合併公司於民國一一〇年十月二十八日取得對該公司之控制，成為合併公司之子公司，故自該日起併入合併財務報告。

## 明基材料股份有限公司及子公司合併財務報告附註(續)

(註二)：原係合併公司之關聯企業，合併公司於民國一一〇年十月二十五日取得對該公司之控制，成為合併公司之子公司，故自該日起併入合併財務報告。

3.未列入合併財務報告之子公司：無。

### (四)外幣

#### 1.外幣交易

外幣交易依交易日之匯率換算為功能性貨幣。於後續每一報導期間結束日(以下稱報導日)，外幣貨幣性項目依當日之匯率換算為功能性貨幣。以公允價值衡量之外幣非貨幣性項目依衡量公允價值當日之匯率換算為功能性貨幣，以歷史成本衡量之外幣非貨幣性項目則依交易日之匯率換算。

換算所產生之外幣兌換差異通常係認列於損益，惟指定為透過其他綜合損益按公允價值衡量之權益工具係認列於其他綜合損益。

#### 2.國外營運機構

國外營運機構之資產及負債，包括收購時產生之商譽及公允價值調整，係依報導日之匯率換算為本合併財務報告表達貨幣；收益及費損項目係依當期平均匯率換算為本合併財務報告表達貨幣，所產生之兌換差額均認列為其他綜合損益。

當處分國外營運機構致喪失控制或重大影響時，與該國外營運機構相關之累計兌換差額係全數重分類為損益。部分處分含有國外營運機構之子公司時，相關累計兌換差額係按比例重新歸屬至非控制權益。處分部分含有國外營運機構之關聯企業之投資時，相關累計兌換差額則按比例重分類至損益。

對國外營運機構之貨幣性應收或應付項目，若尚無清償計畫且不可能於可預見之未來予以清償時，其所產生之外幣兌換損益視為對該國外營運機構淨投資之一部分而認列為其他綜合損益。

### (五)資產與負債區分流動與非流動之分類標準

符合下列條件之一之資產列為流動資產，非屬流動資產之所有其他資產則列為非流動資產：

- 1.預期於合併公司正常營業週期中實現該資產，或意圖將其出售或消耗者；
- 2.主要為交易目的而持有該資產；
- 3.預期將於報導期間後十二個月內實現該資產；或
- 4.該資產為現金或約當現金，但於報導期間後至少十二個月將該資產交換或用以清償負債受到其他限制者除外。

符合下列條件之一之負債列為流動負債，非屬流動負債之所有其他負債則列為非流動負債：

- 1.預期將於正常營業週期中清償該負債；
- 2.主要為交易目的而持有該負債；
- 3.於報導期間後十二個月內到期清償該負債；或
- 4.未具無條件將清償期限遞延至報導期間後至少十二個月之權利之負債。負債之條款，

## 明基材料股份有限公司及子公司合併財務報告附註(續)

可能依交易對方之選擇，以發行權益工具而導致其清償者，並不影響其分類。

### (六)現金及約當現金

現金包括庫存現金、支票存款及活期存款。約當現金係指可隨時轉換成定額現金且價值變動風險甚小之短期並具高度流動性之投資。定期存款符合前述定義且持有目的係滿足短期現金承諾而非投資或其他目的者，列報於約當現金。

### (七)金融工具

應收帳款及所發行之債務證券原始係於產生時認列。所有其他金融資產及金融負債原始係於合併公司成為金融工具合約條款之一方時認列。非透過損益按公允價值衡量之金融資產(除不包含重大財務組成部分之應收帳款外)或金融負債原始係按公允價值加計直接可歸屬於該取得或發行之交易成本衡量。不包含重大財務組成部分之應收帳款原始係按交易價格衡量。

#### 1.金融資產

原始認列時，金融資產分類為：按攤銷後成本衡量之金融資產、透過其他綜合損益按公允價值衡量之金融資產及透過損益按公允價值衡量之金融資產。依交易慣例購買或出售金融資產時，採用交易日會計處理。

合併公司僅於改變管理金融資產之經營模式時，始自下一個報導期間之首日起重分類所有受影響之金融資產。

#### (1)按攤銷後成本衡量之金融資產

金融資產同時符合下列條件，且未指定為透過損益按公允價值衡量時，係按攤銷後成本衡量：

- 係在以收取合約現金流量為目的之經營模式下持有該金融資產。
- 該金融資產之合約條款產生特定日期之現金流量，完全為支付本金及流通在外本金金額之利息。

該等資產後續於原始認列後，採有效利率法以攤銷後成本減除減損損失衡量。利息收入、外幣兌換損益及減損損失係認列於損益。除列時，將利益或損失列入損益。

#### (2)透過其他綜合損益按公允價值衡量之金融資產

債務工具投資同時符合下列條件，且未指定為透過損益按公允價值衡量時，係透過其他綜合損益按公允價值衡量：

- 係以收取合約現金流量及出售為目的之經營模式下持有該金融資產。
- 該金融資產之合約條款產生特定日期之現金流量，完全為支付本金及流通在外本金金額之利息。

合併公司於原始認列時，可作一不可撤銷之選擇，將非持有供交易之權益工具投資後續公允價值變動列報於其他綜合損益。前述選擇係按逐項工具基礎所作成。

## 明基材料股份有限公司及子公司合併財務報告附註(續)

屬債權工具投資者後續按公允價值衡量。按有效利息法計算之利息收入、外幣兌換損益及減損損失認列於損益，其餘淨利益或損失認列為其他綜合損益。於除列時，將權益項下累計之其他綜合損益金額重分類至損益。

屬權益工具投資者後續按公允價值衡量。股利收入（除非明顯代表部分投資成本之回收）係認列於損益。其餘淨利益或損失係認列為其他綜合損益，於除列時，則將權益項下累計之其他綜合損益重分類至保留盈餘，不重分類至損益。

權益投資之股利收入於合併公司有權利收取股利之日認列(通常係除息日)。

### (3) 透過損益按公允價值衡量之金融資產

非屬上述按攤銷後成本衡量之金融資產或透過其他綜合損益按公允價值衡量之金融資產，係透過損益按公允價值衡量，包括衍生性金融資產。合併公司於原始認列時，為消除或重大減少會計配比不當，得不可撤銷地將符合按攤銷後成本衡量或透過其他綜合損益按公允價值衡量條件之金融資產，指定為透過損益按公允價值衡量之金融資產。

該等資產後續按公允價值衡量，再衡量產生之淨利益或損失(包含任何股利及利息收入)，係認列為損益。

### (4) 評估合約現金流量是否完全為支付本金及流通在外本金金額之利息

依評估目的，本金係金融資產於原始認列時之公允價值，利息係由下列對價組成：貨幣時間價值、與特定期內流通在外本金金額相關之信用風險、其他基本放款風險與成本及利潤邊際。

評估合約現金流量是否完全為支付本金及流通在外本金金額之利息，合併公司考量金融工具合約條款，包括評估金融資產是否包含一項可改變合約現金流量時點或金額之合約條款，導致其不符合此條件。於評估時，合併公司考量：

- 任何會改變合約現金流量時點或金額之或有事項；
- 可能調整合約票面利率之條款，包括變動利率之特性；
- 提前還款及展延特性；及
- 合併公司之請求權僅限於源自特定資產之現金流量之條款(例如無追索權特性)。

### (5) 金融資產減損

合併公司針對按攤銷後成本衡量之金融資產(包括現金及約當現金、應收票據及應收帳款、其他應收款、存出保證金及其他金融資產等)之預期信用損失認列備抵損失。

下列金融資產係按十二個月預期信用損失金額衡量備抵損失，其餘係按存續期間預期信用損失金額衡量：

- 銀行存款之信用風險(即金融工具之預期存續期間發生違約之風險)自原始認列後未顯著增加。



## 明基材料股份有限公司及子公司合併財務報告附註(續)

應收帳款之備抵損失係按存續期間預期信用損失金額衡量。

存續期間預期信用損失係指金融工具預期存續期間所有可能違約事項產生之預期信用損失。

十二個月預期信用損失係指金融工具於報導日後十二個月內可能違約事項所產生之預期信用損失(或較短期間，若金融工具之預期存續期間短於十二個月時)。

衡量預期信用損失之最長期間為合併公司暴露於信用風險之最長合約期間。

於判定自原始認列後信用風險是否已顯著增加時，合併公司考量合理且可佐證之資訊(無需過度成本或投入即可取得)，包括質性及量化資訊，及根據合併公司之歷史經驗、信用評估及前瞻性資訊所作之分析。

預期信用損失為金融工具預期存續期間信用損失之機率加權估計值。信用損失係按所有現金短收之現值衡量，亦即合併公司依據合約可收取之現金流量與合併公司預期收取之現金流量之差額。預期信用損失係按金融資產之有效利率折現。

按攤銷後成本衡量之金融資產之備抵損失係自資產之帳面金額中扣除。

當合併公司對回收金融資產整體或部分無法合理預期時，係直接減少其金融資產總帳面金額。合併公司係以是否合理預期可回收之基礎個別分析沖銷之時點及金額。合併公司預期已沖銷金額將不會重大迴轉。然而，已沖銷之金融資產仍可強制執行，以符合合併公司回收逾期金額之程序。

### (6) 金融資產之除列

合併公司僅於對來自該資產現金流量之合約權利終止，或已移轉金融資產且該資產所有權之幾乎所有之風險及報酬已移轉予其他企業，或既未移轉亦未保留所有權之幾乎所有風險及報酬且未保留該金融資產之控制時，始將金融資產除列。

合併公司簽訂移轉金融資產之交易，若保留已移轉資產所有權之所有或幾乎所有風險及報酬，則仍持續認列於資產負債表。

## 2. 金融負債及權益工具

### (1) 負債或權益之分類

合併公司發行之債務及權益工具係依據合約協議之實質與金融負債及權益工具之定義分類為金融負債或權益。權益工具係指表彰合併公司之資產減除所有負債後剩餘權益之任何合約。合併公司發行之權益工具係以取得之價款扣除直接發行成本後之金額認列。

### (2) 金融負債

金融負債係分類為按攤銷後成本或透過損益按公允價值衡量。金融負債若屬持有供交易、衍生工具或於原始認列時指定，則分類為透過損益按公允價值衡量。透過損益按公允價值衡量之金融負債係以公允價值衡量，且相關淨利益及損失，包括任何利息費用，係認列於損益。

## 明基材料股份有限公司及子公司合併財務報告附註(續)

以攤銷後成本衡量之金融負債後續採有效利息法按攤銷後成本衡量。利息費用及兌換損益係認列於損益。除列時之任何利益或損失亦係認列於損益。

### (3) 金融負債之除列

合併公司係於合約義務已履行、取消或到期時，除列金融負債。當金融負債條款修改且修改後負債之現金流量有重大差異，則除列原金融負債，並以修改後條款為基礎按公允價值認列新金融負債。

除列金融負債時，其帳面金額與所支付或應支付對價總額(包含任何所移轉之非現金資產或承擔之負債)間之差額認列為損益。

### (4) 金融資產及負債之互抵

金融資產及金融負債僅於合併公司目前有法律上可執行之權利進行互抵及有意圖以淨額交割或同時變現資產及清償負債時，方予以互抵並以淨額表達於資產負債表。

## 3. 衍生金融工具

合併公司為規避外幣匯率風險之暴險而持有衍生金融工具。衍生工具原始認列時係按公允價值衡量，交易成本則認列為損益；後續依公允價值衡量，再衡量產生之利益或損失直接列入損益。當衍生工具之公允價值為正值時，列為金融資產；公允價值為負值時，列為金融負債。

## (八) 存 貨

存貨係依逐項以成本與淨變現價值孰低衡量。成本包括使其達可供使用的地點及狀態所發生之取得、產製或加工成本及其他成本，並採加權平均法計算。其中固定製造費用係按生產設備之正常產能或實際產量孰高者分攤至製成品及在製品，變動製造費用則以實際產量為分攤基礎。淨變現價值係指正常營業下之估計售價減除估計完工尚需投入之成本及完成出售所須之銷售費用後之餘額。

## (九) 待出售非流動資產

非流動資產或由資產及負債組成之處分群組，於高度很有可能將透過出售而非持續使用以回收其帳面金額時，分類為待出售。資產或處分群組中之組成部分於原始分類至待出售前，依合併公司之會計政策重新衡量。分類為待出售後，係以其帳面金額與公允價值減出售成本孰低為衡量基礎。任何處分群組之減損損失首先分攤至商譽，再依比例基礎分攤至其餘之資產及負債，惟該損失不分配至非屬國際會計準則第三十六號資產減損範圍之資產，前述項目繼續依照合併公司之會計政策衡量。對原始分類為待出售所認列之減損損失及後續再衡量所產生之利益及損失係認列為損益，惟回升之利益不得超過已認列之累積減損損失。

無形資產及不動產、廠房及設備分類為待出售時，即不再提列折舊或攤銷。此外，採用權益法認列之投資分類為待出售時，即停止採用權益法。

## (十) 投資關聯企業

## 明基材料股份有限公司及子公司合併財務報告附註(續)

關聯企業係指合併公司對其財務及營運政策具有重大影響，但非控制或聯合控制者。

合併公司對於關聯企業之投資採用權益法處理。權益法下，原始取得時係依成本認列，投資成本包含交易之成本。投資關聯企業之帳面金額包括原始投資時所辨認之商譽，減除任何累計減損損失。合併公司於評估減損時，係將投資之整體帳面金額(含商譽)視為單一資產，比較可回收金額與帳面金額，進行減損測試，所認列之減損損失係作為投資帳面金額之減少。任何減損損失之迴轉，於該投資之可回收金額後續增加之範圍內認列。

合併公司自具有重大影響之日起至喪失重大影響之日止，於進行與合併公司會計政策一致性之調整後，依權益比例認列各該投資關聯企業之損益及其他綜合損益之金額。當關聯企業發生非損益及其他綜合損益之權益變動且不影響合併公司對其之持股比例時，合併公司將所有權益變動按持股比例認列為資本公積。

合併公司與關聯企業間之交易所產生之未實現利益及損失，僅在非關係人投資者對關聯企業之權益範圍內，認列於企業財務報表。

當合併公司依比例應認列關聯企業之損失份額等於或超過其在關聯企業之權益時，即停止認列其損失，而僅於發生法定義務、推定義務或已代該被投資公司支付款項之範圍內，認列額外之損失及相關負債。

關聯企業發行新股時，若合併公司未按持股比例認購，致使持股比例發生變動，並因而使投資之股權淨值發生增減時，其增減數調整資本公積及採用權益法之投資；若此項調整係沖減資本公積，但由採用權益法之投資所產生之資本公積餘額不足時，其差額則借記保留盈餘。惟若屬合併公司未按持股比例認購，致使其對關聯企業之所有權權益減少者，先前於其他綜合損益中所認列與該關聯企業有關之金額係按減少比例重分類，其會計處理之基礎與關聯企業若直接處分相關資產或負債所必須遵循之基礎相同。

### (十一)投資性不動產

投資性不動產係指持有供賺取租金或資產增值或二者兼具而持有之不動產。投資性不動產原始認列時以成本衡量，後續以成本減累計折舊及累計減損衡量，其折舊方法、耐用年限及殘值比照不動產、廠房及設備規定。成本包含可直接歸屬於取得投資性不動產之費用及為使投資性不動產達到可使用狀態之任何可直接歸屬之成本及借款資本化成本。

投資性不動產處分利益或損失(以淨處分價款與該項目之帳面金額間之差額計算)係認列於損益。

投資性不動產之租金收益係於租賃期間按直線法認列。給與之租賃誘因係於租賃期間認列為租賃收益之調整。

當投資性不動產用途變更而重分類為不動產、廠房及設備時，以變更用途時之帳

## 明基材料股份有限公司及子公司合併財務報告附註(續)

面金額予以重分類。

### (十二)不動產、廠房及設備

#### 1.認列與衡量

不動產、廠房及設備係依成本(包括資本化之借款成本)減累計折舊及任何累計減損衡量。

不動產、廠房及設備之重大組成部分耐用年限不同時，則視為不動產、廠房及設備之單獨項目(主要組成部分)處理。

不動產、廠房及設備之處分利益或損失係認列於損益。

#### 2.後續成本

後續支出僅於其未來經濟效益很有可能流入合併公司時始予以資本化。

#### 3.折 舊

折舊係依資產成本減除殘值計算，並採直線法於每一組成部分之估計耐用年限內認列為損益。除土地無須提列折舊外，其餘之估計耐用年限為：機器設備，3~15年；其他設備，2~15年；另房屋及建築則依其重大組成部分之估計耐用年限計提折舊：主建物，20~40年；機電工程及其他工程，5~20年。

折舊方法、耐用年限及殘值於每一報導日加以檢視，任何估計變動之影響則推延調整。

#### 4.重分類至投資性不動產

當供自用之不動產變更改用途為投資性不動產時，該項不動產係以變更改用途時之帳面金額重分類為投資性不動產。

### (十三)租 賃

合併公司係於合約成立日評估合約是否係屬於或包含租賃，若合約轉讓對已辨認資產之使用之控制權一段時間以換得對價，則合約係屬於或包含租賃。

#### 1.承租人

合併公司於租賃開始日認列使用權資產及租賃負債，使用權資產係以成本為原始衡量，該成本包含租賃負債之原始衡量金額，調整租賃開始日或之前支付之任何租賃給付，並加計所發生之原始直接成本及為拆卸、移除標的資產及復原其所在地點或標的資產之估計成本，同時減除收取之任何租賃誘因。

使用權資產後續於租賃開始日至使用權資產之耐用年限屆滿時或租賃期間屆滿時兩者之較早者以直線法提列折舊。此外，合併公司定期評估使用權資產是否發生減損並處理任何已發生之減損損失，並於租賃負債發生再衡量的情況下配合調整使用權資產。

租賃負債係以租賃開始日尚未支付之租賃給付之現值為原始衡量。若租賃隱含利率容易確定，則折現率為該利率，若並非容易確定，則使用合併公司之增額借款利率。一般而言，合併公司係採用增額借款利率為折現率。

## 明基材料股份有限公司及子公司合併財務報告附註(續)

計入租賃負債衡量之租賃給付包括：

- (1)固定給付，包括實質固定給付；
- (2)取決於某項指數或費率之變動租賃給付，採用租賃開始日之指數或費率為原始衡量；

租賃負債後續係以有效利息法計提利息，並於發生以下情況時再衡量其金額：

- (1)用以決定租賃給付之指數或費率變動導致未來租賃給付有變動；
- (2)對是否行使延長或終止選擇權之估計有所變動，而更改對租賃期間之評估；
- (3)租賃標的、範圍或其他條款之修改。

租賃負債因前述用以決定租賃給付之指數或費率變動及購買、延長或終止選擇權之評估變動而再衡量時，係相對應調整使用權資產之帳面金額，並於使用權資產之帳面金額減至零時，將剩餘之再衡量金額認列於損益中。

對於減少租賃範圍之租賃修改，則係減少使用權資產之帳面金額以反映租賃之部分或全面終止，並將其與租賃負債再衡量金額間之差額則認列於損益中。

合併公司將不符合投資性不動產定義之使用權資產及租賃負債分別以單行項目表達於資產負債表中。

針對短期租賃及低價值標的資產租賃，合併公司選擇不認列使用權資產及租賃負債，而係將相關租賃給付依直線基礎於租賃期間內認列為費用。

### 2.出租人

合併公司為出租人之交易，係於租賃成立日將租賃合約依其是否移轉附屬於標的資產所有權之幾乎所有風險與報酬分類，若是則分類為融資租賃，否則分類為營業租賃。於評估時，合併公司考量包括租賃期間是否涵蓋標的資產經濟年限之主要部分等相關特定指標。

針對營業租賃，合併公司採直線基礎將所收取之租賃給付於租賃期間內認列為租金收入。

## (十四)無形資產

### 1.商譽

收購子公司產生之商譽認列於無形資產。商譽原始認列之衡量請參閱附註四(二十一)。商譽不予攤銷，而依成本減累計減損予以衡量。

### 2.其他無形資產

合併公司因併購而取得之專利技術係以收購日之公允價值入帳；其他無形資產係以成本入帳，續後以成本減除累計攤銷及累計減損衡量。攤銷金額係依直線法按下列估計耐用年限計提，攤銷數認列於損益：專門技術，5~10年；外購軟體，1~5年；客戶關係，6~11年；其他，5年。

合併公司於每一報導日檢視無形資產之殘值、耐用年限及攤銷方法，並於必要時適當調整。

## 明基材料股份有限公司及子公司合併財務報告附註(續)

### (十五)非金融資產減損

合併公司於每一報導日評估是否有跡象顯示非金融資產(除存貨及遞延所得稅資產及員工福利產生之資產外)之帳面金額可能有減損。若有任一跡象存在,則估計該資產之可回收金額。商譽係每年定期或當有減損跡象時進行減損測試。

為減損測試之目的,係將現金流入大部分獨立於其他個別資產或資產群組之現金流入之一組資產作為最小可辨認資產群組。企業合併取得之商譽係分攤至預期可自合併綜效受益之各現金產生單位或現金產生單位群組。

可回收金額為個別資產或現金產生單位之公允價值減處分成本與其使用價值孰高者。於評估使用價值時,估計未來現金流量係以稅前折現率折算至現值,該折現率應反映現時市場對貨幣時間價值及對該資產或現金產生單位特定風險之評估。

個別資產或現金產生單位之可回收金額若低於帳面金額,則認列減損損失。減損損失係立即認列於損益,且係先減少該現金產生單位受攤商譽之帳面金額,次就該單位內其他各資產帳面金額之比例減少各該資產帳面金額。

商譽減損損失不予迴轉。商譽以外之非金融資產則僅在不超過該資產若未於以前年度認列減損損失時所決定之帳面金額(減除折舊或攤銷)之範圍內迴轉。

### (十六)負債準備

負債準備之認列係因過去事件而負有現時義務,使合併公司未來很有可能需要流出具經濟效益之資源以清償該義務,且該義務之金額能可靠估計。

重組負債準備係俟合併公司核准詳細正式之重組計畫,且開始進行或公開發佈該重組計畫時,予以認列。未來營運損失不得認列為負債準備。

### (十七)收入之認列

合併公司係於對產品之控制移轉時認列收入。該產品之控制移轉係指產品已交付給客戶,且已無影響客戶接受該產品之未履行義務。交付係發生於產品運送至特定地點,其損失風險已移轉予客戶,及客戶已依據銷售合約接受產品,或合併公司有客觀證據認為已滿足所有驗收條件時。

合併公司係以合約價格減除估計之數量折扣及折讓之淨額為基礎認列收入,數量折扣及折讓之金額係使用過去累積之經驗按期望值估計之,且僅於高度很有可能不會發生重大迴轉之範圍內認列收入。截至報導日止,相關銷售之數量折扣及折讓預期支付予客戶之金額認列為退款負債(帳列其他流動負債)。

合併公司於交付產品時認列應收帳款,因合併公司在該時點具無條件收取對價之權利。

### (十八)政府補助及政府補助

政府補助僅於可合理確信合併公司將遵循政府補助所附加之條件,且將可收到該項補助時,始予認列。若政府補助係用於補償已發生之費用或損失,或係以給與合併

## 明基材料股份有限公司及子公司合併財務報告附註(續)

公司立即財務支援為目的且無未來相關成本，則於其可收取之期間認列於損益。

以政府信用保證方式向金融機構取得之借款，合併公司係按市場利率計算借款之公允價值，其與所收取款項間之差額認列為遞延收入，於該借款期間依有系統之基礎將該遞延收入認列為營業外收入—其他收入。

### (十九)員工福利

#### 1.確定提撥計畫

確定提撥退休金計畫之提撥義務係於員工提供服務期間內認列為損益項下之員工福利費用。

#### 2.確定福利計畫

確定福利退休金計畫下之淨義務係針對各項福利計畫以員工當期或以前期間服務所賺得之未來福利金額之折現值，並減除任何計畫資產公允價值後之金額計算。折現率係以到期日與本公司淨義務期限接近，且計價幣別與預期支付福利金相同之政府公債之市場殖利率為主。確定福利計畫之淨義務每年由合格精算師採預計單位福利法精算。

當計畫內容之福利改善，因員工過去服務使福利增加之部分，相關費用立即認列為損益。

淨確定福利負債(資產)之再衡量數包含(1)精算損益；(2)計畫資產報酬，但不包括包含於淨確定福利負債(資產)淨利息之金額；及(3)資產上限影響數之任何變動，但不包括包含於淨確定福利負債(資產)淨利息之金額。淨確定福利負債(資產)再衡量數認列於其他綜合損益，並認列於其他權益。

合併公司於縮減或清償發生時，認列確定福利計畫之縮減或清償損益。縮減或清償損益包括任何計畫資產公允價值之變動及確定福利義務現值之變動。

#### 3.短期員工福利

短期員工福利義務係以未折現之基礎衡量，且於提供相關服務時認列為費用。有關短期現金紅利或分紅計畫下預期支付之金額，若係因員工過去提供服務而使合併公司負有現時之法定或推定支付義務，且該義務能可靠估計時，將該金額認列為負債。

### (二十)所得稅

所得稅包括當期及遞延所得稅。除與企業合併、直接認列於權益或其他綜合損益之項目相關者外，當期所得稅及遞延所得稅應認列於損益。

當期所得稅包括依據當年度課稅所得(損失)計算之預計應付所得稅或應收退稅款，及任何對以前年度應付所得稅或應收退稅款之調整。其金額係反映所得稅相關不確定性(若有)後，按報導日之法定稅率或實質性立法之稅率衡量預期將支付或收取款項之最佳估計值。

遞延所得稅係就資產及負債於財務報導目的之帳面金額與其課稅基礎之暫時性

## 明基材料股份有限公司及子公司合併財務報告附註(續)

差異予以衡量認列。下列情況產生之暫時性差異不予認列遞延所得稅：

- 1.非屬企業合併之交易原始認列之資產或負債，且於交易當時不影響會計利潤及課稅所得（損失）者；
- 2.因投資子公司、關聯企業及合資權益所產生之暫時性差異，合併公司可控制暫時性差異迴轉之時點且很有可能於可預見之未來不會迴轉者；以及
- 3.商譽之原始認列所產生之應課稅暫時性差異。

遞延所得稅係以預期暫時性差異迴轉時之稅率衡量，採用報導日之法定稅率或實質性立法稅率為基礎，並已反映所得稅相關不確定性（若有）。

合併公司僅於同時符合下列條件時，始將遞延所得稅資產及遞延所得稅負債互抵：

- 1.有法定執行權將當期所得稅資產及當期所得稅負債互抵；且
- 2.遞延所得稅資產及遞延所得稅負債與下列由同一稅捐機關課徵所得稅之納稅主體之一有關：
  - (1)同一納稅主體；或
  - (2)不同納稅主體，惟各主體意圖在重大金額之遞延所得稅資產預期回收及遞延所得稅負債預期清償之每一未來期間，將當期所得稅負債及資產以淨額基礎清償，或同時實現資產及清償負債。

對於未使用之課稅損失及未使用所得稅抵減遞轉後期，與可減除暫時性差異，在很有可能有未來課稅所得可供使用之範圍內，認列為遞延所得稅資產。並於每一報導日予以重評估，就相關所得稅利益非屬很有可能實現之範圍內予以調減；或在變成很有可能有足夠課稅所得之範圍內迴轉原已減少之金額。

### (二十一)企業合併

合併公司採用收購法處理企業合併，商譽係依收購日移轉對價之公允價值，包括歸屬於被收購者任何非控制權益之金額，減除所取得之可辨認資產及承擔之負債之淨額（通常為公允價值）進行衡量。若減除後之餘額為負數，則合併公司重新評估是否已正確辨認所有取得之資產及所有承擔之負債後，始將廉價購買利益認列於損益。

除與發行債務或權益工具相關者外，與企業合併相關之交易成本均應於發生時立即認列為合併公司之費用。

被收購者之非控制權益中，若屬現時所有權權益，且其持有者有權於清算發生時按比例份額享有企業淨資產者，合併公司係依逐筆交易基礎，選擇按收購日之公允價值或按現時所有權工具對被收購者可辨認淨資產之已認列金額所享有之比例份額衡量之。其他非控制權益則按其收購日之公允價值或依金管會認可之國際財務報導準則所規定之其他基礎衡量。

於分階段達成之企業合併中，合併公司以收購日之公允價值重新衡量其先前已持有被收購者之權益，若因而產生任何利益或損失，則認列為損益。對於被收購者權益價值之變動於收購日前已於其他綜合損益中認列之金額，應依合併公司若直接處分其先前



## 明基材料股份有限公司及子公司合併財務報告附註(續)

已持有權益之相同方式處理，若處分該權益時宜將其重分類至損益，則該金額係重分類至損益。

若企業合併之原始會計處理於合併交易發生之報導日前尚未完成，合併公司對於尚不完整之會計處理項目係以暫定金額認列，並於衡量期間內予以追溯調整或認列額外之資產或負債，以反映於衡量期間所取得關於收購日已存在事實與情況之新資訊。衡量期間自收購日起不超過一年。

### (二十二)每股盈餘

合併公司列示歸屬於本公司普通股權益持有人之基本及稀釋每股盈餘。基本每股盈餘係以歸屬於本公司普通股權益持有人之損益，除以當期加權平均流通在外普通股股數計算之。稀釋每股盈餘則係將歸屬於本公司普通股權益持有人之損益及加權平均流通在外普通股股數，分別調整所有潛在稀釋普通股之影響後計算之。合併公司之潛在稀釋普通股係可選擇採用股票發放之員工酬勞。

### (二十三)部門資訊

營運部門係合併公司之組成部分，從事可能賺得收入並發生費用(包括與合併公司內其他組成部分間交易相關之收入及費用)之經營活動。所有營運部門之營運結果均定期由合併公司主要營運決策者複核，以制定分配資源予該部門之決策並評量其績效。各營運部門均具單獨之財務資訊。

## 五、重大會計判斷、估計及假設不確定性之主要來源

管理階層依編製準則及金管會認可之國際財務報導準則編製本合併財務報告時，必須作出判斷、估計及假設，其將對會計政策之採用及資產、負債、收益及費用之報導金額有所影響。實際結果可能與估計存有差異。

管理階層持續檢視估計及基本假設，會計估計變動於變動期間及受影響之未來期間予以認列。

會計政策涉及重大判斷，且對本合併財務報告已認列金額有重大影響之資訊如下：

### (一)對被投資公司是否具實質控制或重大影響之判斷

合併公司持有視陽光學(股)有限公司14.82%之有表決權股份且為其單一最大股東，視陽其餘85.18%持股雖未集中於特定股東，合併公司仍無法取得視陽過半之董事席次，且亦未取得股東會出席股東過半之表決權，而僅取得一席董事席次，並參與決策，故判定合併公司對視陽並無控制力，而僅具重大影響力，採用權益法評價。

以下假設及估計之不確定性具有導致資產及負債帳面金額於下個財務年度重大調整之重大風險，其相關資訊如下：

### (一)存貨之評價

由於存貨須以成本與淨變現價值孰低者計價，合併公司評估報導日存貨因品質未達標準、過時陳舊或無市場銷售價值之金額，並將存貨成本沖減至淨變現價值。此存貨評價主要係依未來特定期間內之產品需求為估計基礎，惟可能產生重大變動。

明基材料股份有限公司及子公司合併財務報告附註(續)

六、重要會計項目之說明

(一)現金及約當現金

	<u>111.12.31</u>	<u>110.12.31</u>
週轉金	\$ 175	224
活期存款及支票存款	452,959	252,265
原始到期日三個月以內之定期存款	200,000	25,638
	<u>\$ 653,134</u>	<u>278,127</u>

(二)透過損益按公允價值衡量之金融資產及負債—流動

	<u>111.12.31</u>	<u>110.12.31</u>
強制透過損益按公允價值衡量之金融資產—流動：		
遠期外匯合約	\$ 17,316	1,093
換匯合約	-	4,815
	<u>\$ 17,316</u>	<u>5,908</u>
持有供交易之金融負債 - 流動：		
遠期外匯合約	\$ -	(9,361)
換匯合約	(1,800)	-
	<u>\$ (1,800)</u>	<u>(9,361)</u>

按公允價值再衡量認列於損益之金額請詳附註六(二十四)。

1. 衍生金融工具

合併公司從事衍生金融工具交易係用以規避因營業及融資活動所暴露之匯率風險，因未適用避險會計列報為透過損益按公允價值衡量之金融資產及負債之衍生工具明細如下：

(1) 遠期外匯合約

<u>111.12.31</u>		
<u>合約金額(千元)</u>	<u>幣 別</u>	<u>到 期 日</u>
美元\$ <u>30,000</u>	買入人民幣/賣出美元	112.01.31
美元 <u>18,000</u>	買入日幣/賣出美元	112.01.19~112.02.24
<u>110.12.31</u>		
<u>合約金額(千元)</u>	<u>幣 別</u>	<u>到 期 日</u>
美元\$ <u>6,000</u>	買入人民幣/賣出美元	111.01.28
美元 <u>33,000</u>	買入日幣/賣出美元	111.01.24~111.02.24
美元 <u>21,500</u>	買入台幣/賣出美元	111.01.04~111.01.27

明基材料股份有限公司及子公司合併財務報告附註(續)

(2)換匯合約

111.12.31		
合約金額(千元)	幣別	到期日
美元\$ <u>40,000</u>	買入台幣/賣出美元	112.01.31
110.12.31		
合約金額(千元)	幣別	到期日
美元\$ <u>48,000</u>	買入台幣/賣出美元	111.01.28

(三)透過其他綜合損益按公允價值衡量之金融資產

	111.12.31	110.12.31
透過其他綜合損益按公允價值衡量之權益工具：		
國內興櫃公司股票	\$ 54,549	55,490
非上市(櫃)公司股票	96,504	9,187
	<u>\$ 151,053</u>	<u>64,677</u>
流動	\$ 54,549	55,490
非流動	96,504	9,187
	<u>\$ 151,053</u>	<u>64,677</u>

合併公司持有上述權益工具投資為策略性投資且非為交易目的所持有，故已指定為透過其他綜合損益按公允價值衡量。

合併公司於民國一一〇年八月以現金4,480千元增加投資康德生醫股份有限公司(以下簡稱康德)取得8.97%之股權，使合併公司持有康德之權益由11.03%增加至20%，並擔任該公司之董事具參與決策能力，因而取得重大影響力，故將其自透過其他綜合損益按公允價值衡量之金融資產，轉列為採用權益法之投資，請詳附註六(八)之說明。

合併公司民國一一一年度未處分上述策略性投資，於該期間累積利益及損失未在權益內做任何移轉。

合併公司民國一一〇年度處分部分透過其他綜合損益按公允價值衡量之權益工具，累積處分損失為1,134千元，並已將前述累積處分損失自其他權益移轉至保留盈餘。

(四)應收票據及應收帳款

	111.12.31	110.12.31
應收票據	\$ 13,871	31,683
應收帳款	2,176,243	2,239,663
減：備抵損失	(33,711)	(19,316)
	2,156,403	2,252,030
應收帳款－關係人	853,146	610,135
	<u>\$ 3,009,549</u>	<u>2,862,165</u>

1.合併公司針對所有應收票據及應收帳款(含關係人)採用簡化作法估計預期信用損失，

## 明基材料股份有限公司及子公司合併財務報告附註(續)

亦即使用存續期間預期信用損失衡量，並已納入前瞻性之資訊。合併公司民國一一年及一〇年十二月三十一日應收票據及應收帳款(含關係人)之預期信用損失分析如下：

	111.12.31		
	應收帳款及 票據帳面金額	加權平均預期 信用損失率	備抵存續期間 預期信用損失
未逾期	\$ 2,925,756	0.0278%	812
逾期1~30天	28,997	1.4450%	419
逾期31~60天	32,501	2.6891%	874
逾期61~90天	25,652	4.8807%	1,252
逾期91天以上	30,354	100%	30,354
	<b>\$ 3,043,260</b>		<b>33,711</b>

	110.12.31		
	應收帳款及 票據帳面金額	加權平均預期 信用損失率	備抵存續期間 預期信用損失
未逾期	\$ 2,861,641	0.0045%	128
逾期1~30天	654	0.3058%	2
逾期91天以上	19,186	100%	19,186
	<b>\$ 2,881,481</b>		<b>19,316</b>

2. 合併公司應收票據及應收帳款之備抵損失變動表如下：

	111年度	110年度
期初餘額	\$ 19,316	23,480
子公司首次併入影響數	-	10
減損損失(迴轉利益數)	14,128	(645)
本年度因無法收回而沖銷之金額	-	(3,644)
外幣換算損益	267	115
期末餘額	<b>\$ 33,711</b>	<b>19,316</b>

3. 合併公司與金融機構簽訂無追索權之應收帳款讓售合約，依合約約定合併公司不須承擔應收帳款無法回收之風險，僅須負擔因商業糾紛所造成之損失，由於合併公司已移轉上述應收帳款之所有權之幾乎所有風險及報酬且未對其持續參與，因此符合金融資產除列之條件。應收帳款債權除列後，係將對金融機構之債權列報於其他應收款。於報導日尚未到期之讓售應收帳款相關資訊如下：

讓售對象	轉售金額	尚可預支		轉列其他		其他重要 事項
		金額	已預支金額	應收款金額 (附註六(五))	利率區間	
玉山商業銀行	\$ 225,506	-	202,956	22,550	4.97~5.10%	無
台北富邦商業銀行	218,941	-	197,047	21,894	5.29%	無
凱基商業銀行	57,962	-	52,166	5,796	5.73%	擔保本票 921,900
	<b>\$ 502,409</b>	-	<b>452,169</b>	<b>50,240</b>		<b>921,900</b>

明基材料股份有限公司及子公司合併財務報告附註(續)

110.12.31						
讓售對象	轉售金額	尚可預支		轉列其他 應收款金額		其他重要 事項
		金額	已預支金額	(附註六(五))	利率區間	
台北富邦商業銀行	\$ 210,752	-	186,970	23,782	0.70%~0.82%	無
玉山商業銀行	168,587	-	151,728	16,859	0.75%~0.80%	無
凱基商業銀行	116,177	-	104,559	11,618	1.00%	擔保本票 830,400
	<b>\$ 495,516</b>	-	<b>443,257</b>	<b>52,259</b>		<b>830,400</b>

有關符合除列條件之應收帳款—關係人債權移轉相關資訊請詳附註七。

(五)其他應收款

	111.12.31	110.12.31
其他應收款—應收帳款讓售減除預支價金餘額 (附註六(四)及七)	\$ 137,650	183,786
其他應收款—其他	3,469	1,056
其他應收款—關係人	10	20
	141,129	184,862
減：備抵損失	-	-
	<b>\$ 141,129</b>	<b>184,862</b>

合併公司民國一一一年及一一〇年十二月三十一日之其他應收款經評估後無預期信用損失。

(六)存 貨

	111.12.31	110.12.31
原料	\$ 1,090,770	1,251,773
在製品	786,853	856,421
製成品	842,361	699,674
	<b>\$ 2,719,984</b>	<b>2,807,868</b>

當期認列於銷貨成本之存貨相關成本費用(利益)明細如下：

	111年度	110年度
已出售存貨成本	\$ 12,238,788	13,449,951
存貨跌價損失(回升利益)	198,238	(62,429)
	<b>\$ 12,437,026</b>	<b>13,387,522</b>

存貨跌價損失係因存貨沖減至淨變現價值認列之存貨跌價損失。存貨跌價回升利益係因部分於期初已提列備抵跌價損失之原料價格回升或存貨已售出或使用，致評估需認列之備抵存貨跌價損失之金額因而減少所致。

(七)待出售非流動資產

	111.12.31	110.12.31
待出售土地及建築物	\$ -	163,909

## 明基材料股份有限公司及子公司合併財務報告附註(續)

- 1.合併子公司聯和醫材於民國一一〇年五月經董事會決議出售位於新北市瑞芳區之土地、建築物及機器設備，該等資產帳面價值為163,909千元，此項交易已於民國一一一年第一季完成出售，淨處分價款為276,494千元，產生處分利益112,585千元(扣除相關土地增值稅及所得稅前)，列報於「其他利益及損失」項下，其中部分機器設備係出售予合併公司之其他關係人，請詳附註七之說明。
- 2.合併子公司BMS於民國一一〇年七月董事會決議出售位於中國大陸蘇州市蘇州工業園區之部分不動產及相關資產(原帳列土地使用權、建築物、機器設備及遞延費用)，該等資產帳面價值為301,762千元，BMS於民國一一一年三月與買方簽訂資產買賣協議，並於民國一一一年第三季完成出售，淨處分價款為1,079,231千元，產生處分利益780,563千元(扣除相關土地增值稅及所得稅前)，列報於「其他利益及損失」項下，截止至民國一一一年十二月三十一日，相關款項皆已收訖。

## 明基材料股份有限公司及子公司合併財務報告附註(續)

### (八)採用權益法之投資

	<b>111.12.31</b>	<b>110.12.31</b>
關聯企業	<b>\$ 480,749</b>	<b>221,918</b>

#### 1.關聯企業：

關聯企業名稱	與本公司間關係之性質	主要營業場所 / 公司註冊之國家	111.12.31		110.12.31	
			持有表決權%	帳面金額	持有表決權%	帳面金額
視陽光學股份有限公司 (視陽)	主要業務為拋棄式隱形眼鏡之製造及買賣等業務，為本公司之策略夥伴。	台灣	14.82%	471,428	17.97%	213,301
美麗康生技股份有限公司 (美麗康)	主要業務為醫療器材之研發與銷售，為本公司之策略夥伴。	台灣	20.00%	4,347	20.00%	4,546
康德生醫股份有限公司 (康德)	主要業務為醫療器材之銷售，為本公司之策略夥伴。	台灣	9.98%	4,974	20.00%	4,071
			<b>\$ 480,749</b>		<b>221,918</b>	

合併公司於民國一一一年十一月以現金84,000千元處分部分視陽之股權，產生處分投資利益67,230千元，另，民國一一一年十一月視陽辦理之增資，合併公司未參與認購，使合併公司對視陽權益減少至14.82%(惟未導致喪失重大影響力)，致資本公積增加184,705千元及產生處分投資損失3,131千元。

康德生醫股份有限公司(以下簡稱康德)於民國一一一年十月辦理現金增資，合併公司未參與增資，使得合併公司對康德之權益減至9.98%，惟合併公司仍擔任該公司之董事並參與決策，故未導致喪失重大影響力。

合併公司於民國一一〇年八月以現金4,480千元增加投資康德，使合併公司持有康德之權益由11.03%增加至20%，並擔任該公司之董事並具參與決策能力，因而取得重大影響力，採用權益法評價。

台科生物科技股份有限公司於民國一一〇年一月二十八日經股東會決議解散，並辦理清算程序，合併公司因而喪失對其之重大影響力，產生處分投資損失6,556千元。

民國一一一年度及一一〇年度合併公司所享有關聯企業本期淨利之份額分別為110,101千元及71,259千元。

對合併公司具重大性之關聯企業已上市(櫃)者，其公允價值如下：

	<b>111.12.31</b>	<b>110.12.31</b>
視陽	<b>\$ 2,655,458</b>	<b>-</b>

上述視陽之普通股自民國一一一年十一月二十八日開始於台灣證券交易所掛

## 明基材料股份有限公司及子公司合併財務報告附註(續)

牌上市買賣。

對合併公司具重大性之關聯企業其彙總性財務資訊如下：

### (1) 視陽之彙總性財務資訊

	111.12.31	110.12.31
流動資產	\$ 2,651,705	998,933
非流動資產	2,642,290	2,130,462
流動負債	(956,308)	(1,039,710)
非流動負債	(1,228,947)	(976,368)
淨資產	<b>\$ 3,108,740</b>	<b>1,113,317</b>
歸屬於非控制權益之淨資產	<b>\$ 24,528</b>	-
歸屬於被投資公司業主之淨資產	<b>\$ 3,084,212</b>	<b>1,113,317</b>

	111年度	110年度
營業收入	<b>\$ 2,777,524</b>	<b>1,964,499</b>
本期淨利	\$ 614,009	443,632
其他綜合損益	96,671	(106,011)
綜合損益總額	<b>\$ 710,680</b>	<b>337,621</b>
歸屬於非控制權益之綜合損益總額	<b>\$ (3,422)</b>	-
歸屬於被投資公司業主之綜合損益總額	<b>\$ 714,102</b>	<b>337,621</b>

	111年度	110年度
期初合併公司對關聯企業淨資產所享份額	\$ 213,301	168,232
本期歸屬於合併公司之本期淨利	111,231	75,152
本期歸屬於合併公司之其他綜合損益	16,392	(19,266)
本期歸屬於合併公司之資本公積	184,705	-
本期自關聯企業所收取之股利	(39,335)	(10,817)
本期處分關聯企業	(14,866)	-
合併公司對關聯企業權益之期末帳面金額	<b>\$ 471,428</b>	<b>213,301</b>

(2) 合併公司採用權益法之關聯企業屬個別不重大者，其彙總財務資訊如下，該等財務資訊係於合併財務報告中所包含之金額：

	111.12.31	110.12.31
對個別不重大關聯企業之權益之期末彙總帳面金額	<b>\$ 9,321</b>	<b>8,617</b>

	111年度	110年度
歸屬於合併公司之份額：		
本期淨損	\$ (1,130)	(3,893)
其他綜合損益	(5)	1
綜合損益總額	<b>\$ (1,135)</b>	<b>(3,892)</b>

### (九) 企業合併



## 明基材料股份有限公司及子公司合併財務報告附註(續)

### 1.取得子公司 - 碩晨生醫股份有限公司

#### (1)取得子公司移轉對價

合併公司以參與現金增資之方式，於民國一一〇年十月二十五日(收購日)以總金額63,135千元，取得碩晨生醫股份有限公司(以下簡稱碩晨)普通股3,323千股，使合併公司持有碩晨之股權比例由12.12%提高至34.83%，並取得過半之董事席次，因而取得對該公司之控制，故自收購日起將碩晨納入合併個體。碩晨主係從事PVA泡棉醫療用相關耗材之研發、生產及銷售等業務。合併公司收購碩晨主係為取得碩晨既有客戶群及相關技術和應用。

#### (2)取得之可辨認淨資產

民國一一〇年十月二十五日(收購日)取得碩晨之可辨認資產及承擔之負債之公允價值明細如下：

##### 移轉對價：

現金	\$	63,135
對被收購者原有權益之公允價值		20,805
非控制權益(以可辨認淨資產按非控制權益比例衡量)		96,694

##### 取得可辨認資產及承擔負債之公允價值：

現金及約當現金	\$	92,509
應收票據及帳款淨額		4,940
存貨淨額		8,249
其他流動資產		1,317
其他金融資產 - 流動		1,591
不動產、廠房及設備		18,583
無形資產 - 專門技術		54,260
無形資產 - 客戶關係		30,012
無形資產 - 其他		134
其他非流動資產		1,640
存出保證金		790
短期借款		(16,756)
一年內到期之長期借款		(5,579)
應付票據及帳款		(4,165)
其他應付款		(5,477)
其他流動負債		(8,004)
長期借款		(11,235)
遞延所得稅負債		(14,437)
商譽		<u>\$ 32,262</u>

合併公司於收購日因再衡量於收購日前已持有碩晨12.12%權益之公允價值而認列處分利益計14,370千元，列於「其他利益及損失」項下。

#### (3)無形資產

上述專門技術及客戶關係依預計未來經濟效益期間分別按10年及11年採直線法平均攤銷。

## 明基材料股份有限公司及子公司合併財務報告附註(續)

商譽主要係來自碩晨人力團隊之價值，該等效益因不符合可辨認無形資產之認列條件，故不單獨列於商譽之外，認列之商譽預期無所得稅效果。

### (4) 經營成果之擬制資訊

自收購日起至民國一一〇年十二月三十一日碩晨之經營成果即併入合併公司之合併綜合損益表，貢獻之營業收入及稅後淨損分別為9,836千元及2,652千元。若假設此項收購日發生於民國一一〇年一月一日，則合併公司民國一一〇年度之擬制性營業收入及稅後淨利將分別為16,520,964千元及960,586千元。

## 2. 取得子公司 - 勁捷生物科技股份有限公司

### (1) 取得子公司移轉對價

合併公司以參與現金增資之方式，於民國一一〇年十月二十八日(收購日)以總金額43,316千元，取得勁捷生物科技股份有限公司(以下簡稱勁捷)70%之股權，因而取得對該公司之控制，並自收購日起將勁捷納入合併個體。勁捷主係從事組織黏著劑之研發、生產及銷售等業務。合併公司收購勁捷主係為取得勁捷既有客戶群及拓展台灣及亞洲通路。

### (2) 取得之可辨認淨資產

民國一一〇年十月二十八日(收購日)取得勁捷之可辨認資產及承擔之負債之公允價值明細如下：

項 目	金 額
現金及約當現金	\$ 46,868
應收票據及帳款淨額	314
其他應收款	72
存貨淨額	2,055
其他流動資產	1,059
不動產、廠房及設備	1,058
使用權資產	4,096
無形資產 - 專門技術	9,496
無形資產 - 客戶關係	4,913
無形資產 - 其他	274
其他非流動資產	2,359
存出保證金	148
應付票據及帳款	(877)
其他應付款	(1,791)
其他流動負債	(994)
租賃負債-流動	(777)
租賃負債-非流動	(3,333)
其他非流動負債	(37)
遞延所得稅負債	(2,881)
可辨認淨資產之公允價值	<u>\$ 62,022</u>

## 明基材料股份有限公司及子公司合併財務報告附註(續)

### (3) 廉價購買利益

因收購認列之廉價購買利益如下：	
移轉對價-現金	\$ 43,316
加：非控制權益(以可辨認淨資產公允價值按非控制權益之比例衡量)	18,607
減：取得之可辨認淨資產之公允價值	<u>(62,022)</u>
廉價購買利益(列報於其他利益及損失)	<u>\$ (99)</u>

### (4) 無形資產

上述專門技術及客戶關係依預計未來經濟效益期間分別按5年及6年採直線法平均攤銷。

### (5) 經營成果之擬制資訊

自收購日起至民國一一〇年度十二月三十一日勁捷之經營成果即併入合併公司之合併綜合損益表，貢獻之營業收入及稅後淨利分別為4,361千元及1,377千元。若假設此項收購日發生於民國一一〇年一月一日，則合併公司民國一一〇年度之擬制性營業收入及稅後淨利將分別為16,494,055千元及965,481千元。

### 3. 對子公司所有權權益之變動—取得子公司額外股權

合併公司於民國一一一年度以現金180,706千元增加取得碩晨之股權，使得合併公司持有之權益由34.83%增加至51.34%。

上述合併公司對子公司所有權權益變動對歸屬母公司業主權益之影響如下：

	111年度	110年度
保留盈餘 - 實際取得或處分子公司股權價格與帳面價值之差額	\$ (30,506)	-

明基材料股份有限公司及子公司合併財務報告附註(續)

(十)不動產、廠房及設備

	房屋及				總計
	土地	建築	機器設備	其他	
成本：					
民國111年1月1日餘額	\$ 1,344,108	3,585,151	6,137,565	2,324,470	13,391,294
增添	-	30,098	231,436	824,755	1,086,289
處分	-	-	(193,084)	(11,628)	(204,712)
重分類至待出售非流動資產	-	(4,430)	(16,318)	-	(20,748)
其他重分類及匯率變動之影響	-	14,763	190,805	(179,506)	26,062
民國111年12月31日餘額	<b>\$1,344,108</b>	<b>3,625,582</b>	<b>6,350,404</b>	<b>2,958,091</b>	<b>14,278,185</b>
民國110年1月1日餘額	\$ 1,477,219	3,208,141	5,845,067	2,332,464	12,862,891
企業併購取得	-	-	36,868	6,915	43,783
增添	-	87,745	174,109	455,810	717,664
處分	-	-	(50,859)	(18,538)	(69,397)
重分類至待出售非流動資產	(133,111)	(40,024)	(8,253)	(13,677)	(195,065)
其他重分類及匯率變動之影響	-	329,289	140,633	(438,504)	31,418
民國110年12月31日餘額	<b>\$1,344,108</b>	<b>3,585,151</b>	<b>6,137,565</b>	<b>2,324,470</b>	<b>13,391,294</b>
累計折舊：					
民國111年1月1日餘額	\$ -	2,008,466	5,162,709	1,726,890	8,898,065
本期折舊	-	123,113	266,122	117,371	506,606
處分	-	-	(179,960)	(11,624)	(191,584)
重分類至待出售非流動資產	-	-	(16,318)	-	(16,318)
其他重分類及匯率變動之影響	-	8,490	6,956	1,517	16,963
民國111年12月31日餘額	<b>\$ -</b>	<b>2,140,069</b>	<b>5,239,509</b>	<b>1,834,154</b>	<b>9,213,732</b>
民國110年1月1日餘額	\$ -	1,895,311	4,970,576	1,647,788	8,513,675
企業併購取得	-	-	22,131	2,011	24,142
本期折舊	-	129,822	236,287	86,575	452,684
處分	-	-	(50,080)	(18,474)	(68,554)
重分類至待出售非流動資產	-	(19,943)	(5,548)	(5,665)	(31,156)
其他重分類及匯率變動之影響	-	3,276	(10,657)	14,655	7,274
民國110年12月31日餘額	<b>\$ -</b>	<b>2,008,466</b>	<b>5,162,709</b>	<b>1,726,890</b>	<b>8,898,065</b>
帳面價值：					
民國111年12月31日	<b>\$1,344,108</b>	<b>1,485,513</b>	<b>1,110,895</b>	<b>1,123,937</b>	<b>5,064,453</b>
民國110年12月31日	<b>\$1,344,108</b>	<b>1,576,685</b>	<b>974,856</b>	<b>597,580</b>	<b>4,493,229</b>
民國110年1月1日	<b>\$1,477,219</b>	<b>1,312,830</b>	<b>874,491</b>	<b>684,676</b>	<b>4,349,216</b>

明基材料股份有限公司及子公司合併財務報告附註(續)

不動產、廠房及設備已作為長期借款及融資額度擔保之明細，請詳附註八。

(十一)使用權資產

	土地使用權	房屋及建築	總計
使用權資產成本：			
民國111年1月1日餘額	\$ 63,352	482,953	546,305
增添	-	474,749	474,749
本期除列	-	(414,447)	(414,447)
重分類至待出售非流動資產	(7,114)	-	(7,114)
匯率變動之影響	887	-	887
民國111年12月31日餘額	<b>\$ 57,125</b>	<b>543,255</b>	<b>600,380</b>
民國110年1月1日餘額	\$ 63,007	426,531	489,538
合併取得	-	4,236	4,236
增添	-	52,575	52,575
租賃修改	-	(389)	(389)
匯率變動之影響	345	-	345
民國110年12月31日餘額	<b>\$ 63,352</b>	<b>482,953</b>	<b>546,305</b>
使用權資產累計折舊：			
民國111年1月1日餘額	\$ 15,035	340,980	356,015
本期折舊	1,204	90,571	91,775
本期除列	-	(414,447)	(414,447)
重分類至待出售非流動資產	(2,367)	-	(2,367)
匯率變動之影響	206	-	206
民國111年12月31日餘額	<b>\$ 14,078</b>	<b>17,104</b>	<b>31,182</b>
民國110年1月1日餘額	\$ 13,666	254,282	267,948
合併取得	-	140	140
本期折舊	1,290	86,631	87,921
租賃修改	-	(73)	(73)
匯率變動之影響	79	-	79
民國110年12月31日餘額	<b>\$ 15,035</b>	<b>340,980</b>	<b>356,015</b>
帳面價值：			
民國111年12月31日	<b>\$ 43,047</b>	<b>526,151</b>	<b>569,198</b>
民國110年12月31日	<b>\$ 48,317</b>	<b>141,973</b>	<b>190,290</b>
民國110年1月1日	<b>\$ 49,341</b>	<b>172,249</b>	<b>221,590</b>

土地使用權(包含列於投資性不動產之土地使用權)係合併公司分別與中國大陸國土資源局簽約取得蘇州工業園區及蕪湖市戈江區高新技術產業開發區之土地使用權

明基材料股份有限公司及子公司合併財務報告附註(續)

作為興建廠房之用，使用期間分別為民國九十四年至民國一百四十四年及民國一〇一年至民國一百五十一年。

(十二)投資性不動產

	房屋及建築	土地使用權	總計
成本：			
民國111年1月1日餘額	\$ 890,396	67,711	958,107
重分類至待出售非流動資產	(595,028)	(9,184)	(604,212)
匯率變動之影響	13,017	950	13,967
民國111年12月31日餘額	<b>\$ 308,385</b>	<b>59,477</b>	<b>367,862</b>
民國110年1月1日餘額	\$ 885,528	67,341	952,869
匯率變動之影響	4,868	370	5,238
民國110年12月31日餘額	<b>\$ 890,396</b>	<b>67,711</b>	<b>958,107</b>
累計折舊：			
民國111年1月1日餘額	\$ 505,452	21,583	527,035
本期折舊	14,875	1,269	16,144
重分類至待出售非流動資產	(341,222)	(3,056)	(344,278)
匯率變動之影響	7,389	300	7,689
民國111年12月31日餘額	<b>\$ 186,494</b>	<b>20,096</b>	<b>206,590</b>
民國110年1月1日餘額	\$ 475,692	20,080	495,772
本期折舊	27,071	1,389	28,460
匯率變動之影響	2,689	114	2,803
民國110年12月31日餘額	<b>\$ 505,452</b>	<b>21,583</b>	<b>527,035</b>
帳面價值：			
民國111年12月31日	<b>\$ 121,891</b>	<b>39,381</b>	<b>161,272</b>
民國110年12月31日	<b>\$ 384,944</b>	<b>46,128</b>	<b>431,072</b>
民國110年1月1日	<b>\$ 409,836</b>	<b>47,261</b>	<b>457,097</b>
公允價值：			
民國111年12月31日			<b>\$ 348,535</b>
民國110年12月31日			<b>\$ 775,518</b>

投資性不動產係做為出租用途之廠區。投資性不動產之公允價值係由管理階層參考同區域類似不動產交易價格之市場證據為基礎估價，其公允價值評價技術所使用之輸入值係屬第三等級。

明基材料股份有限公司及子公司合併財務報告附註(續)

(十三)無形資產

	商譽	專門技術	客戶關係	外購軟體	其他	總計
成本：						
民國111年1月1日餘額	\$ 32,262	122,173	34,925	264,009	1,850	455,219
單獨取得	-	-	-	29,008	-	29,008
重分類及匯率變動影響數	-	5,075	-	3,017	14	8,106
民國111年12月31日餘額	<b>\$ 32,262</b>	<b>127,248</b>	<b>34,925</b>	<b>296,034</b>	<b>1,864</b>	<b>492,333</b>
民國110年1月1日餘額	\$ -	47,116	-	218,155	1,490	266,761
企業併購取得	32,262	76,113	34,925	379	355	144,034
單獨取得	-	-	-	44,260	-	44,260
本期減少	-	-	-	(743)	-	(743)
重分類及匯率變動影響數	-	(1,056)	-	1,958	5	907
民國110年12月31日餘額	<b>\$ 32,262</b>	<b>122,173</b>	<b>34,925</b>	<b>264,009</b>	<b>1,850</b>	<b>455,219</b>
累計攤銷：						
民國111年1月1日餘額	\$ -	54,393	591	232,897	1,565	289,446
本期攤銷	-	13,300	3,547	39,774	22	56,643
重分類及匯率變動影響數	-	4,836	-	11	14	4,861
民國111年12月31日餘額	<b>\$ -</b>	<b>72,529</b>	<b>4,138</b>	<b>272,682</b>	<b>1,601</b>	<b>350,950</b>
民國110年1月1日餘額	\$ -	34,475	-	196,764	1,268	232,507
企業併購取得	-	12,357	-	260	66	12,683
本期攤銷	-	8,393	591	36,605	227	45,816
本期減少	-	-	-	(743)	-	(743)
重分類及匯率變動影響數	-	(832)	-	11	4	(817)
民國110年12月31日餘額	<b>\$ -</b>	<b>54,393</b>	<b>591</b>	<b>232,897</b>	<b>1,565</b>	<b>289,446</b>
帳面價值：						
民國111年12月31日	<b>\$ 32,262</b>	<b>54,719</b>	<b>30,787</b>	<b>23,352</b>	<b>263</b>	<b>141,383</b>
民國110年12月31日	<b>\$ 32,262</b>	<b>67,780</b>	<b>34,334</b>	<b>31,112</b>	<b>285</b>	<b>165,773</b>
民國110年1月1日	<b>\$ -</b>	<b>12,641</b>	<b>-</b>	<b>21,391</b>	<b>222</b>	<b>34,254</b>

截至民國一一一年及一一〇年十二月三十一日，有關併購產生之商譽係分攤至下列因合併綜效而受益之現金產生單位：

	<b>111.12.31</b>	<b>110.12.31</b>
碩晨	<b>\$ 32,262</b>	<b>32,262</b>

上述現金產生單位均係管理階層監管含商譽資產之投資報酬下之最小層級單位。根據合併公司執行上述現金產生單位之商譽減損測試結果，上述現金產生單位截至民國一一一年及一一〇年十二月三十一日之可回收金額高於其帳面價值，故無須認列減損損失。各該現金產生單位之可回收金額係依據使用價值所決定，其相關之關鍵假設如下：

## 明基材料股份有限公司及子公司合併財務報告附註(續)

估計使用價值所使用之關鍵假設如下：

	<b>111.12.31</b>	<b>110.12.31</b>
碩晨：	-	-
營業收入成長率	2%~77%	2%~54%
折現率	22.96%	17.08%

(1)所使用之未來現金流量估計係管理階層依據未來之營運規劃所預估之五年期財務預算，超過五年之現金流量採用年成長率1%予以外推。

(2)決定使用價值之折現率係以加權平均資金成本為估計基礎。

### (十四)短期借款

	<b>111.12.31</b>	<b>110.12.31</b>
無擔保銀行借款	<b>\$ 1,051,460</b>	<b>586,849</b>
尚未使用額度	<b>\$ 8,163,599</b>	<b>9,142,627</b>
利率區間	<b>1.37%~4.80%</b>	<b>0.75%~1.95%</b>

### (十五)長期借款

	<b>111.12.31</b>	<b>110.12.31</b>
無擔保銀行借款	\$ 1,265,488	1,006,694
擔保銀行借款	-	300,000
減：一年內到期部分	(181,486)	(1,666)
合計	<b>\$ 1,084,002</b>	<b>1,305,028</b>
尚未使用額度	<b>\$ 5,796,100</b>	<b>3,497,000</b>
到期年度(民國)	112-119	112-119
利率區間	<b>1.63%~1.68%</b>	<b>1.25%~1.85%</b>

#### 1.銀行借款之擔保品

合併公司以資產設定抵押供銀行借款之擔保情形請詳附註八。

#### 2.政府低利貸款

合併公司於民國一〇九年年初依據「歡迎台商回台投資專案貸款要點」取得銀行低利貸款，於民國一一一年及一一〇年十二月三十一日，實際還款優惠利率分別為1.13%~1.18%及0.75%~0.80%，實際動撥數分別計1,278,350千元及1,018,000千元，按市場利率分別為1.63%~1.68%及1.25%~1.30%設算該借款之公允價值分別為1,253,770千元及996,484千元，其差額分別為24,580千元及21,516千元則視為政府補助款並認列為遞延收入。於民國一一一年度及一一〇年度，前述遞延收入轉列「其他收入」金額分別計4,872千元及4,082千元。

#### 3.借款合同財務比率約定

依與銀行之聯貸借款合同規定，合併公司於借款存續期間內，應依會計師查核



## 明基材料股份有限公司及子公司合併財務報告附註(續)

簽證之年度合併財務報告計算並維持約定之流動比率、負債比率及最低有形淨值等財務比率。若前述財務比率未達約定標準，依據聯貸借款合同規定，合併公司得提出豁免申請書及改善方案予管理銀行，經多數聯貸銀行決議，是否同意豁免該等違反財務比率之規定，在多數聯貸銀行做成決議前，不視為違約情事。

合併公司民國一一一年及一一〇年十二月三十一日財務比率皆符合聯貸合約中之約定標準。

### (十六)租賃負債

合併公司租賃負債之帳面金額如下：

	<u>111.12.31</u>	<u>110.12.31</u>
流動：		
關係人	\$ 91,746	91,779
非關係人	\$ 7,787	7,871
非流動：		
關係人	\$ 382,780	-
非關係人	\$ 44,595	52,383

到期分析請詳附註六(二十六)財務風險管理。

認列於損益之金額如下：

	<u>111年度</u>	<u>110年度</u>
短期租賃之費用	\$ 17,277	10,419
租賃負債之利息費用	\$ 1,938	2,973

認列於現金流量表之金額如下：

	<u>111年度</u>	<u>110年度</u>
租賃之現金流出總額	\$ 119,089	100,165

#### 1.房屋及建築之租賃

合併公司承租房屋及建築作為廠房及宿舍，租賃期間通常為五至十年，租期如屆滿則需議定新的合約及價金，合併公司再行重新評估相關使用權資產和租賃負債。

#### 2.其他租賃

合併公司承租部分一年內到期之廠房及汽車之租賃期間主係一年，該等租賃為短期的租賃，合併公司選擇適用豁免認列規定而不認列其相關使用權資產及租賃負債。

### (十七)營業租賃 - 出租人

合併公司出租其投資性不動產，由於並未移轉附屬於標的資產所有權之幾乎所有風險與報酬，該等租賃合約係分類為營業租賃，請詳附註六(十二)投資性不動產。

租賃給付之到期分析以報導日後將收取之未折現租賃給付總額列示如下表：

## 明基材料股份有限公司及子公司合併財務報告附註(續)

	111.12.31	110.12.31
低於一年	\$ 21,601	18,367
一至五年	24,804	1,092
未折現租賃給付總額	<b>\$ 46,405</b>	<b>19,459</b>

民國一一一年度及一一〇年度由投資性不動產產生之租金收入分別為73,838千元及75,417千元，列報於營業收入項下。投資性不動產所發生直接營運費用(列報於「營業成本」)如下：

	111年度	110年度
產生租金收入者	<b>\$ 25,068</b>	<b>37,627</b>

### (十八)員工福利

#### 1.確定福利計畫

合併公司確定福利義務現值與計畫資產公允價值之調節如下：

	111.12.31	110.12.31
確定福利義務之現值	\$ 70,097	60,559
計畫資產之公允價值	(50,266)	(44,480)
淨確定福利淨負債(列入其他非流動負債)	<b>\$ 19,831</b>	<b>16,079</b>

	111.12.31	110.12.31
確定福利義務之現值	\$ 371	361
計畫資產之公允價值	(4,774)	(4,305)
淨確定福利淨資產(列入其他非流動資產)	<b>\$ (4,403)</b>	<b>(3,944)</b>

合併公司之確定福利計畫提撥至台灣銀行之勞工退休準備金專戶。適用勞動基準法之每位員工之退休支付，係依據服務年資所獲得之基數及其退休前六個月之平均薪資計算。

#### (1)計畫資產組成

合併公司依勞動基準法提撥之退休基金係由勞動部勞動基金運用局(以下簡稱勞動基金局)統籌管理，依「勞工退休基金收支保管及運用辦法」規定，基金之運用，其每年決算分配之最低收益，不得低於依當地銀行二年定期存款利率計算之收益。

於民國一一一年及一一〇年十二月三十一日，合併公司之台灣銀行勞工退休準備金專戶餘額分別為55,040千元及48,785千元。勞工退休基金資產運用之資料包括基金收益率以及基金資產配置，請詳勞動基金局網站公布之資訊。

明基材料股份有限公司及子公司合併財務報告附註(續)

(2)確定福利義務現值之變動

	111年度	110年度
期初確定福利義務	\$ 60,920	59,707
當期利息	456	447
縮減利益	-	(595)
淨確定福利負債再衡量數		
- 因經驗調整所產生之精算損益	2,225	5,492
- 因財務假設變動所產生之精算損益	6,867	1,942
- 因人口統計假設變動所產生之精算損益	-	10
計畫支付之福利	-	(6,083)
期末確定福利義務	<u>\$ 70,468</u>	<u>60,920</u>

(3)計畫資產公允價值之變動

	111年度	110年度
期初計畫資產之公允價值	\$ 48,785	52,058
利息收入	362	398
淨確定福利負債再衡量數		
- 精算損益	3,814	512
雇主提撥之資金	2,079	1,900
計畫已支付之福利	-	(6,083)
期末計畫資產之公允價值	<u>\$ 55,040</u>	<u>48,785</u>

(4)資產上限影響數之變動

合併公司民國一一一年度及一一〇年度無確定福利計畫資產上限影響數。

(5)認列為損益之費用(利益)

	111年度	110年度
淨確定福利負債資產之淨利息	\$ 94	49
縮減利益	-	(595)
	<u>\$ 94</u>	<u>(546)</u>
營業成本	\$ 39	(515)
營業費用	55	(31)
	<u>\$ 94</u>	<u>(546)</u>

(6)認列為其他綜合損益之淨確定福利負債之再衡量數

	111年度	110年度
期初累積餘額	\$ (28,856)	(21,924)
本期認列	(5,278)	(6,932)
期末累積餘額	<u>\$ (34,134)</u>	<u>(28,856)</u>

(7)精算假設

## 明基材料股份有限公司及子公司合併財務報告附註(續)

合併公司於財務報導日用以決定確定福利義務現值之重大精算假設如下：

	<u>111.12.31</u>	<u>110.12.31</u>
折現率	1.5%~2%	0.5%~0.75%
未來薪資增加	4.00%	2.00%

合併公司預計於民國一一一年度報導日後之一年內支付予確定福利計畫之提撥金額為2,122千元。確定福利計畫之加權平均存續期間為6.92~17.86年。

### (8) 敏感度分析

當採用之主要精算假設變動對確定福利義務現值之影響如下：

	<u>對確定福利義務之影響</u>	
	<u>增加0.25%</u>	<u>減少0.25%</u>
111年12月31日		
折現率	(2,554)	2,663
未來薪資增加	2,574	(2,483)
110年12月31日		
折現率	(2,349)	2,455
未來薪資增加	2,382	(2,293)

上述之敏感度分析係基於其他假設不變的情況下分析單一假設變動之影響。實務上許多假設的變動則可能是連動的。敏感度分析係與計算資產負債表日之淨退休金負債所採用的方法一致。本期編製敏感度分析所使用之方法與假設與前期相同。

### 2. 確定提撥計畫

本公司及國內子公司之確定提撥計畫係依勞工退休金條例之規定，依勞工每月工資6%之提繳率，提撥至勞工保險局之勞工退休金個人專戶；國外子公司依當地法令規定提繳退休金，在此等計畫下合併公司依規定提撥固定金額後，即無支付額外金額之法定或推定義務。

確定提撥退休金辦法下之退休金費用如下：

	<u>111年度</u>	<u>110年度</u>
營業成本	\$ 56,669	49,044
營業費用	38,524	30,565
	<u>\$ 95,193</u>	<u>79,609</u>

明基材料股份有限公司及子公司合併財務報告附註(續)

(十九)所得稅

1.所得稅費用：

	<u>111年度</u>	<u>110年度</u>
當期所得稅費用		
當期產生	\$ 438,708	136,623
調整前期之當期所得稅	(12,542)	(9,368)
	<u>426,166</u>	<u>127,255</u>
遞延所得稅費用		
暫時性差異之發生及迴轉	87,528	32,493
未認列暫時性差異之變動	124	82,636
未認列虧損扣抵之變動	(43,382)	(3,939)
	<u>44,270</u>	<u>111,190</u>
所得稅費用	<u>\$ 470,436</u>	<u>238,445</u>

合併公司民國一一一年度及一一〇年度無直接認列於權益或其他綜合損益下之所得稅。

合併公司所得稅費用與稅前淨利之關係調節如下：

	<u>111年度</u>	<u>110年度</u>
稅前淨利	<u>\$ 1,755,177</u>	<u>1,207,972</u>
依本公司所在地稅率計算之所得稅	\$ 351,035	241,595
外國轄區稅率差異影響數	65,455	9,351
依權益法認列之國內投資利益	(57,096)	(14,288)
不可扣抵之損失及費用	15,759	11,094
免稅所得	(58,668)	-
未認列暫時性差異之變動	124	82,636
未認列虧損扣抵變動數	(43,382)	(3,939)
投資抵減	(51,904)	(61,595)
前期所得稅調整	(12,542)	(9,368)
土地增值稅	99,076	-
處分海外不動產利益	179,181	-
其他	(16,602)	(17,041)
所得稅費用	<u>\$ 470,436</u>	<u>238,445</u>

2.遞延所得稅資產及負債

(1)未認列遞延所得稅資產

未認列遞延所得稅資產：

	<u>111.12.31</u>	<u>110.12.31</u>
虧損扣抵	\$ 174,699	218,081
與投資子公司相關之暫時性差異彙總金額	2,898	2,774
	<u>\$ 177,597</u>	<u>220,855</u>

## 明基材料股份有限公司及子公司合併財務報告附註(續)

上列與投資子公司相關之暫時性差異，因合併公司可控制該項暫時性差異迴轉之時點且確信於可預見之未來不會迴轉，故未認列相關之遞延所得稅資產；另，本公司及部分子公司於各該報導日評估未來並非很有可能具有足夠之課稅所得以供虧損扣抵使用，故未認列相關之遞延所得稅資產。

截至民國一一一年十二月三十一日止，合併公司之未認列為遞延所得稅資產之虧損扣抵及其稅額，其扣除期限如下：

尚未扣除之虧損	尚未扣除之虧損 扣抵稅額影響數	得扣除之最後年度
\$ 59,975	13,535	民國一一二年度
39,238	8,237	民國一一三年度
69,739	15,915	民國一一四年度
62,927	13,793	民國一一五年度
137,169	32,481	民國一一六年度
164,357	39,658	民國一一七年度
159,789	38,879	民國一一八年度
31,441	6,288	民國一一九年度
18,062	3,613	民國一二〇年度
11,501	2,300	民國一二一年度
<b>\$ 754,198</b>	<b>174,699</b>	

### (2) 已認列之遞延所得稅資產及負債

遞延所得稅資產及負債之變動如下：

遞延所得稅資產：

	備抵存貨 跌價損失	虧損扣除	固定資產 財稅差	其他	合計
民國111年1月1日	\$ 54,827	29,038	37,755	61,915	183,535
(借記)貸記損益表	41,692	4,044	(349)	33,774	79,161
國外營運機構財務報表換算之 兌換差額	-	-	124	-	124
民國111年12月31日	<b>\$ 96,519</b>	<b>33,082</b>	<b>37,530</b>	<b>95,689</b>	<b>262,820</b>
民國110年1月1日	\$ 68,964	27,451	33,795	44,049	174,259
(借記)貸記損益表	(14,137)	1,587	3,917	17,866	9,233
國外營運機構財務報表換算之 兌換差額	-	-	43	-	43
民國110年12月31日	<b>\$ 54,827</b>	<b>29,038</b>	<b>37,755</b>	<b>61,915</b>	<b>183,535</b>

明基材料股份有限公司及子公司合併財務報告附註(續)

遞延所得稅負債：

	採用權益 法認列子 公司利益 土地增值			
	之份額	稅 準 備	其他	合計
民國111年1月1日	\$ 116,231	2,780	25,724	144,735
借記(貸記)損益表	132,846	(2,780)	(6,635)	123,431
國外營運機構財務報表換算 之兌換差額	-	-	18	18
<b>民國111年12月31日</b>	<b>\$ 249,077</b>		<b>19,107</b>	<b>268,184</b>
民國110年1月1日	\$ -	2,780	4,238	7,018
企業併購產生	-	-	17,318	17,318
借記(貸記)損益表	116,231	-	4,192	120,423
國外營運機構財務報表換算 之兌換差額	-	-	(24)	(24)
<b>民國110年12月31日</b>	<b>\$ 116,231</b>	<b>2,780</b>	<b>25,724</b>	<b>144,735</b>

截至民國一一一年十二月三十一日止，合併公司已認列為遞延所得稅資產之虧損扣抵及其稅額，其扣除期限如下：

尚未扣除之虧損	尚未扣除之虧損	
	扣抵稅額影響數	得扣除之最後年度
\$ 39,399	7,880	民國一一五年度
10,639	2,128	民國一一六年度
23,067	4,613	民國一一七年度
56,179	11,236	民國一一八年度
36,127	7,225	民國一一九年度
<b>\$ 165,411</b>	<b>33,082</b>	

3. 所得稅核定情形

本公司營利事業所得稅結算申報已奉稽徵機關核定至民國一〇九年度。

(二十) 資本及其他權益

1. 普通股股本

民國一一一年及一一〇年十二月三十一日，本公司額定股本總額分別為4,800,000千元及4,000,000千元，每股面額10元，分別為480,000千股及400,000千股。已發行股份均為普通股320,675千股。

2. 資本公積

## 明基材料股份有限公司及子公司合併財務報告附註(續)

合併公司資本公積餘額內容如下：

	<b>111.12.31</b>	<b>110.12.31</b>
採權益法認列關聯企業股權淨值之變動數	<b>\$ 192,352</b>	<b>5,808</b>

依公司法規定，資本公積需優先填補虧損後，始得按股東原有股份之比例以已實現之資本公積發給新股或現金。前項所稱之已實現資本公積，包括超過票面金額發行股票所得之溢額及受領贈與之所得。依發行人募集與發行有價證券處理準則規定，得撥充資本之資本公積，每年撥充之合計金額，不得超過實收資本額百分之十。

### 3. 保留盈餘

依本公司章程規定，年度總決算如有盈餘，應先提繳稅款，彌補以往虧損，次提百分之十法定盈餘公積，並依法令規定提列或迴轉特別盈餘公積，如尚有盈餘併同累積未分配盈餘，由董事會擬具盈餘分配案提請股東會決議分派之。

前項盈餘分配案若以現金股利為之，則授權董事會決議並於股東會報告。

依本公司章程規定，本公司係屬技術及資本密集之產業，正值成長期，為配合長期資本規劃，及滿足股東對現金流量之需求，本公司之股利政策採用剩餘股利政策，以健全公司之成長及永續經營。公司於年度決算後如有盈餘，於依規定提繳稅款，彌補以往虧損，次提百分之十為法定盈餘公積，並依法令規定提列或迴轉特別盈餘公積後，如尚有盈餘，股利分派應不低於前述計算盈餘之百分之十。股利分派時為考量未來擴展營運規模及現金流量之需求，每年發放現金股利之比例不得低於當年度發放現金及股票股利合計數的百分之十。

#### (1) 法定盈餘公積

公司無虧損時，得經股東會決議，以法定盈餘公積發給新股或現金，惟以該項公積超過實收資本額百分之二十五之部分為限。

#### (2) 特別盈餘公積

依金管會規定，本公司於分派可分配盈餘時，就當年度發生之帳列其他股東權益減項淨額，自當期損益與前期末未分配盈餘提列相同數額之特別盈餘公積；屬前期累積之其他股東權益減項金額，則自前期末未分配盈餘提列相同數額之特別盈餘公積不得分派。嗣後其他股東權益減項餘額有迴轉時，得就迴轉部份分派盈餘。

#### (3) 盈餘分配

本公司分別於民國一一一年五月三日及一一〇年五月六日經董事會決議民國一一〇年度及一〇九年度盈餘分配之現金股利如下：

	<b>110年度</b>		<b>109年度</b>	
	<b>每股股利 (元)</b>	<b>金 額</b>	<b>每股股利 (元)</b>	<b>金 額</b>
分派予業主之股利：				
現 金	\$ 1.50	<b>481,012</b>	0.70	<b>224,472</b>

本公司於民國一一二年二月二十三日經董事會決議民國一一一年度盈餘分配



## 明基材料股份有限公司及子公司合併財務報告附註(續)

之現金股利如下：

現 金	111年度	
	每股股利	
	(元)	金 額
	\$ 2.00	<b>641,349</b>

相關資訊可至公開資訊觀測站等管道查詢之。

#### 4.其他權益(稅後淨額)

	國外營運機 構財務報表 換算之兌換 差 額	確定福利計畫 再衡量數	透過其他綜 合損益按公 允價值衡量 之權益工具 投資未實現 評價(損)益	合 計
民國111年1月1日	\$ (51,470)	(28,929)	(22,910)	(103,309)
換算國外營運機構淨資產產生之兌換差額：				
合併公司	24,476	-	-	24,476
關聯企業	16,387	-	-	16,387
確定福利計畫再衡量數	-	(5,278)	-	(5,278)
透過其他綜合損益按公允價值衡量之權益工具				
投資未實現評價(損)益	-	-	(5,895)	(5,895)
處分透過採用權益法之關聯企業	4,784	-	-	4,784
民國111年12月31日餘額	<b>\$ (5,823)</b>	<b>(34,207)</b>	<b>(28,805)</b>	<b>(68,835)</b>
民國110年1月1日	\$ (40,946)	(21,997)	(20,591)	(83,534)
換算國外營運機構淨資產產生之兌換差額：				
合併公司	8,741	-	-	8,741
關聯企業	(19,265)	-	-	(19,265)
確定福利計畫再衡量數	-	(6,932)	-	(6,932)
透過其他綜合損益按公允價值衡量之權益工具				
投資未實現評價(損)益	-	-	(3,453)	(3,453)
處分透過其他綜合損益按公允價值衡量之金融 資產	-	-	1,134	1,134
民國110年12月31日餘額	<b>\$ (51,470)</b>	<b>(28,929)</b>	<b>(22,910)</b>	<b>(103,309)</b>

明基材料股份有限公司及子公司合併財務報告附註(續)

5.非控制權益(稅後淨額)

	<u>111年度</u>	<u>110年度</u>
期初餘額	\$ 113,273	-
收購子公司	-	115,301
取得子公司部分股權	(5,750)	-
非控制權益增加	75,045	-
實際取得子公司股權價格與帳面價值差異	30,506	-
歸屬予非控制權益之份額：		
本期淨損	(10,929)	(2,028)
	<u>\$ 202,145</u>	<u>113,273</u>

(二十一)每股盈餘

1.基本每股盈餘

	<u>111年度</u>	<u>110年度</u>
歸屬於本公司普通股權益持有人之淨利	\$ 1,295,670	971,555
普通股加權平均流通在外股數(千股)	320,675	320,675
基本每股盈餘(元)	<u>\$ 4.04</u>	<u>3.03</u>

2.稀釋每股盈餘

	<u>111年度</u>	<u>110年度</u>
歸屬於本公司普通股權益持有人之淨利	\$ 1,295,670	971,555
普通股加權平均流通在外股數(千股)	320,675	320,675
具稀釋作用之潛在普通股之影響(千股)：		
員工酬勞之影響	5,780	3,809
普通股加權平均流通在外股數(千股)(調整稀釋性 潛在普通股影響數後)	<u>326,455</u>	<u>324,484</u>
稀釋每股盈餘(元)	<u>\$ 3.97</u>	<u>2.99</u>

明基材料股份有限公司及子公司合併財務報告附註(續)

(二十二) 客戶之合約收入

1. 收入之細分

	111年度		
	機能膜部門	其他部門	合計
主要地區市場：			
大陸	\$ 9,161,715	994,325	10,156,040
臺灣	3,942,689	519,287	4,461,976
其他	386,026	536,423	922,449
	<b>\$ 13,490,430</b>	<b>2,050,035</b>	<b>15,540,465</b>
主要產品/服務線：			
機能膜	\$ 13,490,430	-	13,490,430
其他	-	2,050,035	2,050,035
	<b>\$ 13,490,430</b>	<b>2,050,035</b>	<b>15,540,465</b>
	110年度		
	機能膜部門	其他部門	合計
主要地區市場：			
大陸	\$ 10,104,409	883,652	10,988,061
臺灣	4,438,179	433,086	4,871,265
其他	294,333	328,027	622,360
	<b>\$ 14,836,921</b>	<b>1,644,765</b>	<b>16,481,686</b>
主要產品/服務線：			
機能膜	\$ 14,836,921	-	14,836,921
其他	-	1,644,765	1,644,765
	<b>\$ 14,836,921</b>	<b>1,644,765</b>	<b>16,481,686</b>

2. 合約餘額

	<b>111.12.31</b>	<b>110.12.31</b>	<b>110.01.01</b>
應收票據及帳款(含關係人)	\$ 3,043,260	2,881,481	2,374,348
減：備抵損失	(33,711)	(19,316)	(23,480)
合計	<b>\$ 3,009,549</b>	<b>2,862,165</b>	<b>2,350,868</b>
	<b>111.12.31</b>	<b>110.12.31</b>	<b>110.1.1</b>
合約負債(帳列其他流動負債項下)	\$ 56,633	40,529	24,680

應收帳款及其減損之揭露請詳附註六(四)。

民國一一年及一〇年一月一日合約負債期初餘額於民國一一年及一〇年度認列為收入之金額分別為37,384千元及16,240千元。

(二十三) 員工及董事酬勞

依本公司章程規定，年度如有獲利，應提撥百分之五至百分之二十為員工酬勞及不高於百分之一為董事酬勞。但公司尚有累積虧損時，應預先保留彌補數額。前項員工酬勞發給股票或現金之對象，得包括符合一定條件之從屬公司員工。

本公司民國一一年度及一〇年度員工酬勞估列金額分別為165,978千元及

## 明基材料股份有限公司及子公司合併財務報告附註(續)

134,276千元，董事酬勞估列金額分別為12,448千元及10,071千元，係以本公司各該段期間之稅前淨利扣除員工及董事酬勞前之金額乘上本公司章程訂定之員工及董事酬勞分派成數為估計基礎，並列報為民國一一一年度及一一〇年度之營業成本或營業費用。若次年度實際分派金額與估列數有差異時，則依會計估計變動處理，並將該差異認列為次年度損益。本公司董事會決議分派之員工及董事酬勞金額與前述本公司民國一一一年度及一一〇年度個體財務報告之估列金額並無差異，並全數以現金發放，相關資訊可至公開資訊觀測站查詢。

### (二十四)營業外收入及支出

#### 1.利息收入

	<u>111年度</u>	<u>110年度</u>
銀行存款利息	<u>3,615</u>	<u>1,170</u>

#### 2.其他收入

	<u>111年度</u>	<u>110年度</u>
政府補助款收入	\$ 19,872	17,954
股利收入	1,680	1,344
	<u>\$ 21,552</u>	<u>19,298</u>

#### 3.其他利益及損失

	<u>111年度</u>	<u>110年度</u>
處分不動產、廠房及設備利益(損失)	\$ (12,513)	1,414
處分投資利益	64,099	7,814
處分待出售非流動資產利益(附註六(七))	893,148	-
外幣兌換利益淨額	302,538	219,021
透過損益按公允價值衡量之金融資產(負債)淨損失—衍生性工具	(292,307)	(58,685)
廉價購買利益(附註六(九))	-	99
其他	19,707	11,332
	<u>\$ 974,672</u>	<u>180,995</u>

#### 4.財務成本

	<u>111年度</u>	<u>110年度</u>
銀行借款利息費用	\$ (49,632)	(39,095)
租賃負債	(1,938)	(2,973)
	<u>\$ (51,570)</u>	<u>(42,068)</u>

### (二十五)金融工具之種類及公允價值

#### 1.金融工具之種類

## 明基材料股份有限公司及子公司合併財務報告附註(續)

### (1) 金融資產

	111.12.31	110.12.31
透過損益按公允價值衡量之金融資產：		
遠期外匯合約	\$ 17,316	1,093
換匯合約	-	4,815
小計	17,316	5,908
透過其他綜合損益按公允價值衡量之金融資產	151,053	64,677
按攤銷後成本衡量之金融資產：		
現金及約當現金	653,134	278,127
應收票據、應收帳款及其他應收款(含關係人)	3,150,678	3,047,027
其他金融資產—流動	52,052	87,084
存出保證金	26,268	28,974
小計	3,882,132	3,441,212
合 計	<b>\$ 4,050,501</b>	<b>3,511,797</b>

### (2) 金融負債

	111.12.31	110.12.31
透過損益按公允價值衡量之金融負債：		
遠期外匯合約	\$ -	9,361
換匯合約	1,800	-
小計	1,800	9,361
按攤銷後成本衡量之金融負債：		
短期借款	1,051,460	586,849
應付帳款及其他應付款項(含關係人)	4,011,849	4,740,791
長期借款(含一年內到期部分)	1,265,488	1,306,694
租賃負債—流動及非流動(含關係人)	526,908	152,033
存入保證金	12,923	25,912
小計	6,868,628	6,812,279
合 計	<b>\$ 6,870,428</b>	<b>6,821,640</b>

## 2. 公允價值資訊

### (1) 非按公允價值衡量之金融工具

合併公司之管理階層認為合併公司分類為以攤銷後成本衡量之金融資產與金融負債於合併財務報告中之帳面金額趨近於其公允價值。

### (2) 以公允價值衡量之金融工具

下列金融工具係以重複性為基礎按公允價值衡量。下表係提供原始認列後以公允價值衡量之金融工具之相關分析，並以公允價值之可觀察程度分為第一至第三級。各公允價值層級定義如下：

A. 第一級：相同資產或負債於活絡市場之公開報價(未經調整)。

B. 第二級：除包含於第一級之公開報價外，資產或負債之輸入參數係直接(即價格)

## 明基材料股份有限公司及子公司合併財務報告附註(續)

或間接(即由價格推導而得)可觀察。

C.第三級：資產或負債之輸入參數非基於可觀察之市場資料(非可觀察參數)。

	111.12.31				
	帳面金額	公允價值			合計
		第一級	第二級	第三級	
透過損益按公允價值衡量之金融資產：					
遠期外匯合約	\$ 17,316	-	17,316	-	17,316
	<b>\$ 17,316</b>	-	<b>17,316</b>	-	<b>17,316</b>
透過其他綜合損益按公允價值衡量之金融資產：					
國內興櫃公司股票	\$ 54,549	-	54,549	-	54,549
未上市(櫃)公司股票	96,504	-	-	96,504	96,504
	<b>\$ 151,053</b>	-	<b>54,549</b>	<b>96,504</b>	<b>151,053</b>
透過損益按公允價值衡量之金融負債：					
換匯合約	\$ (1,800)	-	(1,800)	-	(1,800)

	110.12.31				
	帳面金額	公允價值			合計
		第一級	第二級	第三級	
透過損益按公允價值衡量之金融資產：					
遠期外匯合約	\$ 1,093	-	1,093	-	1,093
換匯合約	4,815	-	4,815	-	4,815
	<b>\$ 5,908</b>	-	<b>5,908</b>	-	<b>5,908</b>
透過其他綜合損益按公允價值衡量之金融資產：					
國內興櫃公司股票	\$ 55,490	-	55,490	-	55,490
未上市(櫃)公司股票	9,187	-	-	9,187	9,187
	<b>\$ 64,677</b>	-	<b>55,490</b>	<b>9,187</b>	<b>64,677</b>
透過損益按公允價值衡量之金融負債：					
遠期外匯合約	\$ (9,361)	-	(9,361)	-	(9,361)

### 3. 衡量公允價值所採用之評價技術及假設

#### (1) 非衍生金融工具

金融工具如有活絡市場公開報價時，則以活絡市場之公開報價為公允價值。若能及時且經常自交易所、經紀商、承銷商、產業公會、訂價服務機構或主

## 明基材料股份有限公司及子公司合併財務報告附註(續)

管機關取得金融工具之公開報價，且該價格代表實際且經常發生之公允市場交易者，則該金融工具有活絡市場公開報價。如上述條件並未達成，則該市場視為不活絡。

合併公司持有之國內興櫃公司股票係以興櫃市場當日平均成交價估計公允價值。

合併公司持有之無活絡市場之未上市(櫃)股票係以市場法估計公允價值，其判定係參考同類型公司評價、公司淨值及營運狀況評估之。另，其重大不可觀察輸入值主要為流動性折價，惟因流動性折價的可能變動不會導致重大的潛在財務影響，故不擬揭露其量化資訊。

### (2) 衍生金融工具

係根據廣為市場使用者所接受之評價模型評價。遠期外匯合約及換匯合約通常係根據目前之遠期匯率評價。

### 4. 公允價值層級及移轉

合併公司民國一一一年度及一一〇年度並無任何金融資產及負債移轉公允價值層級。

### 5. 第三等級之變動明細表

透過其他綜合損益按公允價值衡量之金融資產：

	<u>111年度</u>	<u>110年度</u>
期初餘額	9,187	1,500
本期購買	92,271	9,187
本期認列於其他綜合損益變動數	(4,954)	(1,134)
重分類至採用權益法之投資	-	(366)
期末餘額	<u>96,504</u>	<u>9,187</u>

## (二十六) 財務風險管理

合併公司因業務活動而暴露於信用風險、流動性風險及市場風險(包括匯率風險、利率風險及權益工具價格風險)。本附註表達合併公司上述各項風險之暴險資訊、合併公司衡量及管理該等風險之政策及程序及量化揭露。

合併公司董事會負責發展及控管合併公司之風險管理政策，風險管理政策之建置係為辨認及分析合併公司所面臨之風險，及設定適當風險限額及控制，並監督風險及風險限額之遵循。風險管理政策及系統係定期覆核以反映市場情況及合併公司運作之變化。

合併公司管理階層依相關規範及內部控制制度對財務活動進行監督及覆核，內部稽核人員扮演監督角色，定期將覆核結果報告董事會。

### 1. 信用風險

信用風險係指交易對方無法履行合約義務而造成合併公司財務損失之風險。截至財務報導日，合併公司主要的潛在信用風險來自於銀行存款及應收客戶之帳款等

## 明基材料股份有限公司及子公司合併財務報告附註(續)

金融資產，合併公司金融資產之帳面金額代表最大信用暴險金額。

合併公司之存款及衍生性金融商品之交易對象為信用良好之銀行，不致產生重大之信用風險。

合併公司機能膜產品因產業特性之故，集中於少數客戶，使合併公司有信用風險顯著集中之情形。於民國一一一年及一一〇年十二月三十一日，應收帳款(含關係人)餘額中前五大客戶之比率分別為40%及53%。合併公司已建立授信政策，依該政策針對每一客戶個別分析其信用狀況以決定其信用額度，且定期持續評估客戶財務狀況並透過保險以降低風險。

### 2.流動性風險

流動性風險係合併公司無法交付現金或其他金融資產以清償金融負債，未能履行相關義務之風險。合併公司定期監督當期及預計中長期之資金需求，並透過維持足夠的現金及約當現金及銀行融資額度，並確保借款合同條款之遵循，以管理流動性風險。

合併公司於民國一一一年及一一〇年十二月三十一日未使用之借款額度分別為13,959,699千元及12,639,627千元。

下表說明合併公司已約定還款期間之金融負債剩餘合約到期分析，包含應付利息，其係依據合併公司最早可能被要求還款之日期，並以未折現現金流量編製。

	合 約 現金流量	6個月 以內	6-12個月	1-5年	超過5年
<b>111年12月31日</b>					
非衍生金融負債					
短期借款	\$ 1,056,403	854,991	201,412	-	-
應付帳款(含關係人款)	2,576,127	2,576,127	-	-	-
其他應付款(含關係人款)	1,435,722	1,435,722	-	-	-
長期借款(含一年內到期)(浮動利率)	1,327,529	68,641	130,497	886,503	241,888
租賃負債(含關係人款)	552,720	54,080	54,086	423,025	21,529
存入保證金	12,923	3,253	1,093	4,600	3,977
	<b>\$ 6,961,424</b>	<b>4,992,814</b>	<b>387,088</b>	<b>1,314,128</b>	<b>267,394</b>
衍生金融工具					
換匯合約 - 淨額交割	\$ 1,800	1,800	-	-	-



## 明基材料股份有限公司及子公司合併財務報告附註(續)

**110年12月31日**

非衍生金融負債

短期借款	\$ 589,182	288,139	301,043	-	-
應付帳款(含關係人款)	3,189,621	3,189,621	-	-	-
其他應付款(含關係人款)	1,551,170	1,551,170	-	-	-
長期借款(含一年內到期)(浮動利率)	1,363,271	6,645	6,695	1,108,612	241,319
租賃負債(含關係人款)	157,893	50,869	50,708	43,116	13,200
存入保證金	25,912	1,010	7,357	16,448	1,097
	<b>\$ 6,877,049</b>	<b>5,087,454</b>	<b>365,803</b>	<b>1,168,176</b>	<b>255,616</b>

衍生金融工具

遠期外匯合約 - 總額交割：

流 入	\$	(1,264,150)	-	-	-
		(1,264,150)			
流 出		1,273,511	-	-	-
	<b>\$ 9,361</b>	<b>9,361</b>	-	-	-

合併公司並不預期到期日分析之現金流量發生時點會顯著提早，或實際金額會有顯著不同。

### 3.市場風險

市場風險係指因市場價格變動，如匯率、利率、權益工具價格變動，而影響合併公司之收益或所持有金融工具價值之風險。市場風險管理之目標係管控市場風險之暴險程度在可承受範圍內，並將投資報酬最佳化。

合併公司為管理市場風險，從事衍生工具交易，其運用受董事會通過之政策所規範。一般而言，合併公司以採用避險操作來進行損益波動之管理。

#### (1)匯率風險

合併公司暴露於非以各該集團企業之功能性貨幣計價之銷售、採購及借款交易所產生之匯率風險。集團企業之功能性貨幣以新台幣為主，亦有美元及人民幣。該等非功能性貨幣交易主要之計價貨幣有美元及日幣。

合併公司之避險策略係以簽訂遠期外匯合約及換匯合約以管理已發生之銷售及採購交易所產生之淨外幣部位之匯率風險。

#### A.匯率風險之暴險及敏感性分析

合併公司之匯率風險主要來自於以外幣計價之現金及約當現金、應收(付)帳款(含關係人)、其他應收(付)款(含關係人)及銀行借款等，於換算時產生外幣兌換損益。合併公司於報導日非以功能性貨幣計價之重大貨幣性資產及負債帳面價值如下(包含於合併財務報告中已沖銷之非功能性貨幣計價之貨幣性項目)：

金額單位：千元

**111.12.31**

## 明基材料股份有限公司及子公司合併財務報告附註(續)

	外幣	匯率	新台幣	匯率變動幅度	損益影響
<b>金融資產</b>					
美元	\$ 129,516	30.730	3,980,027	1%	39,800
日幣	39,987	0.2330	9,317	1%	93
<b>金融負債</b>					
美元	52,762	30.730	1,621,376	1%	16,214
日幣	5,803,273	0.2330	1,352,163	1%	13,522
<b>110.12.31</b>					
	外幣	匯率	新台幣	匯率變動幅度	損益影響
<b>金融資產</b>					
美元	\$ 124,059	27.680	3,433,953	1%	34,340
日幣	157,306	0.2404	37,816	1%	378
<b>金融負債</b>					
美元	67,328	27.680	1,863,639	1%	18,636
日幣	6,793,493	0.2404	1,633,156	1%	16,332

由於合併公司之外幣貨幣性項目種類繁多，故採彙整方式揭露貨幣性項目之兌換損益資訊，民國一一一年度及一一〇年度外幣兌換(損)益(含已實現及未實現)資訊請詳附註六(二十四)。

### (2) 利率風險

合併公司之銀行借款皆採浮動利率基礎，合併公司因應利率變動風險之措施，主要採定期評估銀行及各幣別借款利率，並與往來之金融機構保持良好關係，以取得較低之融資成本，同時配合強化營運資金管理等方式，降低對銀行借款之依存度，分散利率變動之風險。

下列敏感度分析係依非衍生工具於報導日之利率暴險而決定。對於浮動利率負債，其分析方式係假設報導日流通在外之負債金額於整年度皆流通在外。若利率增加或減少1%，在所有其他變數維持不變之情況下，合併公司民國一一一年度及一一〇年度之稅前淨利將分別減少或增加23,169千元及18,935千元，主因係合併公司之浮動利率借款所致。

### (3) 權益工具價格

合併公司持有之國內興櫃公司及非上市(櫃)公司股票須承受權益證券市場價格變動之風險。本公司以公允價值基礎進行管理並監控投資績效。

有關持有上述國內興櫃公司及非上市(櫃)公司股票價格風險之敏感性分析，

## 明基材料股份有限公司及子公司合併財務報告附註(續)

係以報導日之公允價值變動為計算基礎。假若權益工具價格上升/下降5%，民國一一一年度及一一〇年度其他綜合損益金額將增加/減少7,553千元及3,234千元。

### (二十七)資本管理

合併公司基於現行營運產業特性及未來公司發展情形，並且考量外部環境變動等因素，規劃合併公司之資本管理，以確保公司有必要之財務資源及營運計畫以支應未來所需之營運資金、資本支出、研究發展費用、債務償還及股利支出等需求。

### (二十八)非現金交易之投資及籌資活動

1.合併公司於民國一一一年及一一〇年以租賃方式取得使用權資產之情形，請詳附註六(十一)。

2.僅有部分收付現金之投資活動：

	111年度	110年度
處分待出售非流動資產價款	\$ 1,355,725	-
減：期初預收款項	(84,000)	-
處分待出售非流動資產收取現金數	<u>\$ 1,271,725</u>	<u>-</u>

3.來自籌資活動之負債之調節如下表：

	非現金之變動						
	111.1.1	現金流量	子公司				111.12.3 1
			併入首次 影響數量	租賃負債 之增添	租賃修改	評價調整	
短期借款	\$ 586,849	464,611	-	-	-	-	1,051,460
長期借款(含一年內到期)	1,306,694	(43,014)	-	-	-	1,808	1,265,488
存入保證金	25,912	(12,989)	-	-	-	-	12,923
租賃負債(含關係人)	152,033	(99,874)	-	474,749	-	-	526,908
來自籌資活動之負債總額	<u>\$ 2,071,488</u>	<u>308,734</u>	<u>-</u>	<u>474,749</u>	<u>-</u>	<u>1,808</u>	<u>2,856,779</u>

	非現金之變動						
	110.1.1	現金流量	子公司				110.12.3 1
			併入首次 影響數量	租賃負債 之增添	租賃修改	評價調整	
短期借款	\$ 150,000	420,093	16,756	-	-	-	586,849
長期借款(含一年內到期)	1,614,624	(326,760)	16,814	-	-	2,016	1,306,694
存入保證金	21,187	4,725	-	-	-	-	25,912
租賃負債(含關係人)	182,439	(86,773)	4,110	52,575	(318)	-	152,033
來自籌資活動之負債總額	<u>\$ 1,968,250</u>	<u>11,285</u>	<u>37,680</u>	<u>52,575</u>	<u>(318)</u>	<u>2,016</u>	<u>2,071,488</u>

## 七、關係人交易

### (一)關係人之名稱及關係

關係人名稱	與合併公司之關係
佳世達科技股份有限公司(佳世達)	合併公司之母公司
視陽光學股份有限公司(視陽)	合併公司之關聯企業
碩晨生醫股份有限公司(碩晨)	合併公司之子公司(註1)

## 明基材料股份有限公司及子公司合併財務報告附註(續)

美麗康生科技股份有限公司	合併公司之關聯企業
Visco Technology Sdn. Bhd.(VVM)	係視陽之子公司
其他關係人:	
財團法人明基文教基金會	係佳世達之實質關係人
達方電子股份有限公司(達方)	係佳世達之關聯企業
友達光電股份有限公司(友達)	係對佳世達採用權益法評價之法人股東
友達光電(蘇州)有限公司(AUS)	係友達之子公司
友達光電(昆山)有限公司	係友達之子公司
友達光電(廈門)有限公司(AUX)	係友達之子公司
友達頤康信息科技(蘇州)有限公司	係友達之子公司
達運精密工業(廈門)有限公司	係友達之子公司
達運精密工業(蘇州)有限公司	係友達之子公司
達運精密工業股份有限公司	係友達之子公司
輔訊光電工業(蘇州)有限公司	係友達之子公司
達智匯智能製造(蘇州)有限公司	係友達之子公司
艾聚達信息技術(蘇州)有限公司	係友達之子公司
達擎股份有限公司	係友達之子公司
友達數位科技服務(蘇州)有限公司	係友達之子公司
創利空間股份有限公司	係友達之子公司
達基教育發展股份有限公司	係友達之子公司
友達宇沛永續科技股份有限公司	係友達之子公司
友達頤康股份有限公司	係友達之子公司
友達數位科技服務股份有限公司	係友達之子公司
友通資訊股份有限公司	係佳世達之子公司

## 明基材料股份有限公司及子公司合併財務報告附註(續)

關係人名稱	與合併公司之關係
蘇州明基醫院有限公司(SMH)	係佳世達之子公司
怡安醫療器械貿易(蘇州)有限公司	係佳世達之子公司
怡安醫療器材股份有限公司	係佳世達之子公司
達利投資股份有限公司	係佳世達之子公司
達利管理顧問股份有限公司	係佳世達之子公司
明基亞太股份有限公司	係佳世達之子公司
明基亞太馬來西亞有限公司	係佳世達之子公司
明基亞太新加坡有限公司	係佳世達之子公司
明基亞太泰國有限公司	係佳世達之子公司
達昇能源股份有限公司(原名稱為明基能源技術股份有限公司)	係佳世達之子公司
明基電通股份有限公司	係佳世達之子公司
明基電通科技(上海)有限公司	係佳世達之子公司
明基透析科技股份有限公司	係佳世達之子公司
拍檔科技股份有限公司	係佳世達之子公司
明基三豐醫療器材股份有限公司	係佳世達之子公司
明基口腔醫材股份有限公司	係佳世達之子公司
明基智能科技(上海)有限公司	係佳世達之子公司
蘇州佳世達電子有限公司	係佳世達之子公司
邁達特數位股份有限公司(原名稱為聚碩科技股份有限公司)	係佳世達之子公司
羅昇企業股份有限公司	係佳世達之子公司
眾福科技股份有限公司	係佳世達之子公司
其陽科技股份有限公司	係佳世達之子公司
前進國際股份有限公司	係佳世達之子公司
啟迪國際資訊股份有限公司	係佳世達之子公司
矽碼科技股份有限公司	係佳世達之子公司
明基醫療器械(上海)有限公司	係佳世達之子公司
明泰科技股份有限公司	係佳世達之子公司
聚上雲股份有限公司	係佳世達之子公司
典通股份有限公司	係佳世達之子公司
同星科技股份有限公司	係佳世達之子公司
鈺緯科技開發股份有限公司	係佳世達之子公司

(註1)原係合併公司之關聯企業，自民國一一〇年十月起成為合併子公司。

## 明基材料股份有限公司及子公司合併財務報告附註(續)

### (二)與關係人間之重大交易事項

#### 1.營業收入

	111年度	110年度
其他關係人：		
友達	\$ 3,283,317	3,832,921
AUS	953,580	1,215,914
AUX	826,266	809,816
其他	20,589	18,995
關聯企業-VVM	169,156	102,930
其他關聯企業	765	3,014
母公司	-	21
	<b>\$ 5,253,673</b>	<b>5,983,611</b>

銷售予關係人之交易價格，除因部份商品規格不同，無一般交易價格可比較外，餘與一般銷售價格無顯著不同。其收款期限均為60~120天，與一般交易並無顯著不同。

#### 2.進貨

	111年度	110年度
關聯企業-視陽	\$ 351,033	359,098
其他關聯企業	10	423
其他關係人	65	70
	<b>\$ 351,108</b>	<b>359,591</b>

合併公司向關係人進貨之價格，因產品規格不同，與一般交易價格無法比較，係按約定進貨價格及條件辦理。

#### 3.財產交易

合併公司向關係人取得各項資產之取得價款彙總如下：

關係人類別	帳列項目	111年度	110年度
母公司	無形資產	\$ 2,349	2,229
其他關係人	無形資產	8,084	8,519
其他關係人	不動產、廠房及設備	7,720	11,500
		<b>\$ 18,153</b>	<b>22,248</b>

合併公司於民國一一一年一月出售機器設備予其他關係人，出售價款為320千元，產生處分損失2,405千元，截至民國一一一年十二月三十一日，相關價款業已收訖。

## 明基材料股份有限公司及子公司合併財務報告附註(續)

### 4.租賃

合併公司向友達承租廠房及辦公室，租金係參考鄰近地區租金行情並於每月支付。合併公司於民國一一一年度與友達簽訂新約承租辦公室及廠房，並同額認列使用權資產及租賃負債計474,749千元。民國一一一年度及一一〇年度認列利息支出分別為902千元及2,521千元，截至民國一一一年及一一〇年十二月三十一日止租賃負債餘額分別為474,526千元及91,779千元。

合併公司出租廠房及辦公室予其他關係人，租金收入彙總如下：

	<u>111年度</u>	<u>110年度</u>
其他關係人	<u>\$ 1,430</u>	<u>1,645</u>

### 5.捐贈

民國一一一年度及一一〇年度合併公司捐贈予財團法人明基文教基金會之金額分別為3,000千元及2,000千元。

### 6.應收關係人款項

綜上，合併公司應收關係人款項明細如下：

<u>帳列項目</u>	<u>關係人類別</u>	<u>111.12.31</u>	<u>110.12.31</u>
應收帳款 - 關係人淨額	其他關係人 - 友達	\$ 495,602	419,854
	其他關係人 - AUS	155,639	88,716
	其他關係人 - AUX	165,969	51,334
	其他關係人 - 其他	4,406	7,975
	關聯企業 - VVM	31,231	42,066
	其他關聯企業	<u>299</u>	<u>190</u>
	小計	<u>853,146</u>	<u>610,135</u>
其他應收款 - 關係人	其他關係人	<u>10</u>	<u>20</u>
		<u>\$ 853,156</u>	<u>610,155</u>

合併公司依據與金融機構簽訂之應收帳款讓售合約之約定，以無追索權之方式出售對關係人之應收帳款予金融機構。有關符合除列條件之應收關係人帳款債權移轉相關資訊如下：

明基材料股份有限公司及子公司合併財務報告附註(續)

111.12.31						
承購人	轉售金額	轉列其他		應收款金額 (附註六(五))	利率區間	其他重要事項
		尚可預支 金額	已預支 金額			
兆豐國際商業銀行	\$ 512,167	-	460,950	51,217	5.44%	擔保本票 150,000
中國信託商業銀行	361,931	-	325,738	36,193	5.10%	無 -
	<b>\$ 874,098</b>	<b>-</b>	<b>786,688</b>	<b>87,410</b>		<b>150,000</b>

110.12.31						
承購人	轉售金額	轉列其他		應收款金額 (附註六(五))	利率區間	其他重要事項
		尚可預支 金額	已預支 金額			
兆豐國際商業銀行	\$ 763,366	-	687,030	76,336	0.80%	擔保本票 150,000
中國信託商業銀行	551,918	-	496,727	55,191	0.89%	無 -
	<b>\$ 1,315,284</b>	<b>-</b>	<b>1,183,757</b>	<b>131,527</b>		<b>150,000</b>

7.應付關係人款項

綜上，合併公司應付關係人款項明細如下：

帳列項目	關係人類別	111.12.31	110.12.31
應付帳款 - 關係人	關聯企業	\$ 34,905	48,362
	其他關係人	-	74
	小計	34,905	48,436
其他應付款 - 關係人	其他關係人	19,987	24,102
	母公司	100	-
	關聯企業	11	6
	小計	20,098	24,108
		<b>\$ 55,003</b>	<b>72,544</b>

(三)主要管理人員薪酬

	111年度	110年度
短期員工福利及薪酬	\$ 68,360	61,061
退職後福利	324	324
	<b>\$ 68,684</b>	<b>61,385</b>



## 明基材料股份有限公司及子公司合併財務報告附註(續)

### 八、質押之資產

合併公司提供質押擔保之資產帳面價值明細如下：

資產名稱	質押擔保標的	111.12.31	110.12.31
土地、房屋及建築	長期借款額度	\$ 617,584	629,602
其他金融資產-流動	海關押金	10,464	5,913
其他金融資產-流動-定存單	專案保證金	4,608	-
		<b>\$ 632,656</b>	<b>635,515</b>

### 九、重大或有負債及未認列之合約承諾

重大未認列之合約承諾：

	111.12.31	110.12.31
已開立而尚未使用之信用狀	\$ 1,552,960	683,141
已簽訂尚未支付之重大工程及設備款	2,181,554	599,853

### 十、重大之災害損失：無。

### 十一、重大之期後事項

合併公司為加速公司轉型，提升醫療營收比重，及將核心研發能力與製造技術延伸至醫療相關材料發展，於民國一一一年十一月一日經董事會決議通過投資衛普實業股份有限公司(以下簡稱衛普)，本案並已於民國一一二年一月完成投資，合併公司以總金額3,162,000千元取得衛普35,700千股，相當於51%之股權，並取得對衛普之控制。

### 十二、其 他

(一)員工福利、折舊及攤銷費用功能別彙總如下：

功 能 別 性 質 別	111年度			110年度		
	屬於營業 成本者	屬於營業 費用者	合 計	屬於營業 成本者	屬於營業 費用者	合 計
員工福利費用						
薪資費用	1,561,257	922,945	2,484,202	1,433,497	753,892	2,187,389
勞健保費用	121,605	62,797	184,402	108,086	49,359	157,445
退休金費用	56,708	38,579	95,287	48,529	30,534	79,063
其他員工福利費用	80,863	32,182	113,045	78,135	25,495	103,630
折舊費用	498,786	115,739	614,525	483,813	85,252	569,065
攤銷費用	16,212	40,431	56,643	15,004	30,812	45,816

## 明基材料股份有限公司及子公司合併財務報告附註(續)

### 十三、附註揭露事項

#### (一)重大交易事項相關資訊

民國一一一年度合併公司依編製準則之規定，應再揭露之重大交易事項相關資訊如下：

#### 1.資金貸與他人：

單位：千元

編號	貸出資金之公司	貸與對象	往來科目	是否為關係人	本期最高金額	期末餘額	實際動支金額	利率區間	資金貸與性質(註二)	業務往來金額	有短期融通資金必要之原因	提列備抵損失金額	擔保品		對個別對象資金貸與限額	資金貸與總限額	備註
													名稱	價值			
1	BMS	明基材料(蕪湖)有限公司	其他應收款 - 關係人	是	1,191,679 (RMB 265,000)	1,167,511 (RMB 265,000)	977,184 (RMB 221,800)	1.30%	2	-	營運週轉	-	-	-	2,513,686	2,513,686	(註一)
2	BMS	明基材料醫療科技(蘇州)有限公司	其他應收款 - 關係人	是	358,112 (RMB 80,000)	352,456 (RMB 80,000)	348,050 (RMB 79,000)	1.30%	2	-	營運週轉	-	-	-	2,513,686	2,513,686	(註一)

(註一)BMS資金貸與最終母公司100%持股之子公司之總額及對個別對象資金貸與限額均為BMS經會計師簽證最近期財務報表淨值。

(註二)資金貸與性質有業務往來者為1，有短期融通資金之必要者為2。

(註三)於編製合併財務報告時，業已沖銷。

#### 2.為他人背書保證：無。

#### 3.期末持有有價證券情形(不包含投資子公司、關聯企業及合資權益部分)：

持有之公司	有價證券種類及名稱	與有價證券發行人之關係	帳列科目	期 末				期中最高持股		備註
				股數	帳面金額	持股比率	公允價值	股數	持股比率	
本公司	百丹特醫(股)公司股票	-	透過損益按公允價值衡量之金融資產	225	(註)	2.50%	-	225	2.50%	-
本公司	常廣(股)公司股票	-	透過其他綜合損益按公允價值衡量之金融資產	1,680	54,549	5.25%	54,549	1,680	5.25%	-
本公司	苡樂拉法(股)公司股票	-	透過其他綜合損益按公允價值衡量之金融資產	300	2,426	2.73%	2,426	300	2.73%	-
本公司	峻程科技(股)公司股票	-	透過其他綜合損益按公允價值衡量之金融資產	3,429	94,078	11.27%	94,078	3,429	11.27%	-

(註)：已全數提列減損損失。

#### 4.累積買進或賣出同一有價證券之金額達新台幣三億元或實收資本額百分之二十以上：無。

## 明基材料股份有限公司及子公司合併財務報告附註(續)

### 5.取得不動產之金額達新台幣三億元或實收資本額百分之二十以上：

取得不動產之公司	財產名稱	事實發生日	交易金額	價款支付情形	交易對象	關係	交易對象為關係人者，其前次移轉資料				價格決定之參考依據	取得日及使用的用情形	其他約定事項
							所有人	與發行人之關係	移轉日期	金額			
本公司	房屋及建築	交易簽約民國111年11月10日	920,000(含稅)	尚未支付	偕展營造有限公司	不適用	-	-	-	-	詢比議價	本公司雲科廠增建工程，供生產及營運使用	-

### 6.處分不動產之金額達新台幣三億元或實收資本額百分之二十以上：

單位：千元

處分不動產之公司	財產名稱	事實發生日	原取得日期	帳面價值	交易金額	價款收取情形	處分損益	交易對象	關係	處分目的	價格決定之參考依據	其他約定事項
BMS	不動產及相關資產(土地使用權、建築物、機械設備及遞延費用)	交易簽約民國111年3月21日	民國95年	301,762	合約價金為人民幣264,036千元	合約價金已全數收取。	處分利益約780,563千元(扣除相關土地增值稅及所得稅前)	矽品科技(蘇州)有限公司	不適用	為活用資產、提升營運效率	參考估價報告	-

### 7.與關係人進、銷貨之金額達新台幣一億元或實收資本額百分之二十以上者：

進(銷)貨之公司	交易對象名稱	關係	交易情形				交易條件與一般交易不同之情形及原因		應收(付)票據、帳款		備註
			進(銷)貨	金額	佔總進(銷)貨之比率	授信期間	單價	授信期間	餘額	佔總應收(付)票據、帳款之比率	
本公司	友達	其他關係人	銷貨	3,283,317	22%	OA90	(註一)	(註三)	495,602	18%	
本公司	AUS	其他關係人	銷貨	953,580	6%	OA90	"	"	155,639	6%	
本公司	AUX	其他關係人	銷貨	826,266	6%	OA90	"	"	165,969	6%	
本公司	BMM	母子公司	銷貨	479,636	3%	OA180	"	"	54,627	2%	(註四)
本公司	聯和醫材	母子公司	銷貨	229,851	2%	OA180	"	"	7,569	0%	(註四)
本公司	VVM	關聯企業	銷貨	169,156	1%	OA60	"	"	31,231	1%	
本公司	BMS	母子公司	進貨	(945,890)	10%	OA180	(註二)	"	(732,800)	22%	(註四)
本公司	視陽	關聯企業	進貨	(351,033)	4%	OA60	"	"	(34,905)	1%	
本公司	BMW	母子公司	進貨	(195,077)	2%	OA180	"	"	(127,458)	4%	(註四)

(註一)：本公司銷貨予關係人之價格，除因部分商品規格不同，無一般交易價格可比較外，餘與一般銷售尚無顯著不同。

(註二)：本公司向關係人進貨之價格，因產品規格不同，與一般交易價格無法比較，係按約定進貨價格及條件辦理。

(註三)：與一般交易尚無顯著不同。

(註四)：於編制合併財務報告時，業已沖銷。

(註五)：與關係人進、銷貨之金額，僅揭露母公司之金額，其相對之子公司金額不再贅述。

### 8.應收關係人款項達新台幣一億元或實收資本額百分之二十以上：

帳列應收款項	交易對象	應收關係人	週轉率	逾期應收關係人款項	應收關係人款項	提列備抵
--------	------	-------	-----	-----------	---------	------

## 明基材料股份有限公司及子公司合併財務報告附註(續)

之公司	名稱	關係	款項餘額	(註一)	金額	處理方式	期後收回金額	損失金額
BMS(註二)	本公司	母子公司	732,800	1.74	261,805	-	79,691	-
本公司	友達	其他關係人	495,602	3.00	-	-	-	-
本公司	AUS	其他關係人	155,639	2.45	-	-	-	-
本公司	AUX	其他關係人	165,969	2.76	-	-	-	-
BMW(註二)	本公司	母子公司	127,458	2.29	-	-	13,868	-

(註一)：週轉率係以加回出售予金融機構之應收帳款金額計算之。

(註二)：於編製合併財務報告時，業已沖銷。

9.從事衍生工具交易：合併公司從事衍生性金融商品交易資訊，請詳合併財務報告附註六(二)說明。

10.母子公司間業務關係及重要交易往來情形：

編號 (註一)	交易人名稱	交易往來對象	與交易人 之關係 (註二)	交易往來情形(註三)			佔合併總營業收入 或總資產之比率 (註四)
				科目	金額	交易條件	
1	BMS	本公司	2	應收帳款	732,800	OA180	5.35%
1	BMS	本公司	2	加工收入	945,890	OA180	6.09%
2	本公司	BMM	1	銷貨	479,636	OA180	3.09%
3	BMW	本公司	2	銷貨	195,077	OA180	1.26%

(註一)：編號之填寫方式如下：

1.0代表母公司。

2.子公司依公司別由阿拉伯數字1開始依序編號。

(註二)：與交易人之關係種類標示如下：

1.母公司對子公司。

2.子公司對母公司。

3.子公司對子公司。

(註三)：母子公司間業務關係及重要交易往來情形，僅揭露銷貨及應收帳款占合併營收或資產達1%者，其相對之進貨及應付帳款不再贅述。

(註四)：係以交易金額除以合併營業收入或合併總資產。

(註五)：於編製合併財務報告時，業已沖銷。

### (二)轉投資事業相關資訊：

民國一一年度合併公司之轉投資事業資訊如下(不包含大陸被投資公司)：

投資公司 名稱	被投資公司 名稱	所在 地區	主要營 業項目	原始投資金額		期末持有		期中最高持股		被投資公司 本期損益	本期認列之 投資損益	備註	
				本期期末	去年年底	股數	比率	帳面金額	股數				持股比率
本公司	BMLB	馬來西亞	控股公司	1,141,340	1,141,340	35,082	100.00%	2,316,977	35,082	100.00%	664,230	664,230	(註一)
本公司	聯和醫材	台灣	醫療器材之銷售	231,727	231,727	2,000	100.00%	101,308	2,000	100.00%	297,280	183,388	(註一)
本公司	視陽	台灣	隱形眼鏡之製造與銷售	168,771	177,811	9,334	14.82%	471,428	9,834	17.97%	617,431	111,231	
本公司	碩晨	台灣	醫療器材之研發、製造與銷售	272,968	92,262	11,646	51.34%	226,196	11,646	51.34%	(11,506)	(6,697)	(註一)
本公司	勁捷	台灣	醫療器材之研發、製造與銷售	43,316	43,316	3,767	70.00%	42,811	3,767	70.00%	297	(1,314)	(註一)
本公司	美麗康	台灣	醫療器材之研發與銷售	6,000	6,000	217	20.00%	4,347	217	20.00%	(971)	(194)	
本公司	康德	台灣	醫療器材之銷售	5,980	5,980	598	9.98%	4,974	598	20.00%	(4,785)	(936)	

(註一)：於編製合併財務報告時，業已沖銷。

## 明基材料股份有限公司及子公司合併財務報告附註(續)

### (三)大陸投資資訊：

#### 1.轉投資大陸地區之事業相關資訊：

大陸被投資 公司名稱	主要營業 項目	實收 資本額	投資 方式 (註一)	本期期初自 台灣匯出累 積投資金額	本期匯出或 收回投資金額		本期期末自 台灣匯出累 積投資金額	被投資 公司 本期損益	本公司直接 或間接投資 之持股比例	期中最高持股		本期認 列投資 損益	期末投 資帳面 價值	截至本期 止已匯回 投資收益
					匯出	收回				股數	持股比率			
明基材料有限公司 (BMS)	機能膜產品之加工	891,170 (USD 29,000)	(三)	891,170 (USD 29,000)	-	-	891,170 (USD 29,000)	547,328	100.00%	-	100.00%	547,328 (註二)	2,513,686 (註四)	-
達信醫療科技(蘇州) 有限公司(DTB)	醫療器械等相關產 品提供服務及銷售	48,463 (RMB 11,000)	(二)	-	-	-	-	24,560	100.00%	-	100.00%	24,560 (註二)	26,558 (註四)	-
明基材料(蕪湖)有限 公司(BMW)	機能膜及化妝品之 相關產品製造與銷 售	352,456 (RMB 80,000)	(三)	176,228 (RMB 40,000)	-	-	176,228 (RMB 40,000) (註三)	105,137	100.00%	-	100.00%	101,293 (註二)	(186,331) (註四)	-
明基材醫療科技(蘇 州)有限公司(BMM)	醫療器材之銷售與 製造	66,086 (RMB 15,000)	(二)	-	-	-	-	(8,013)	100.00%	-	100.00%	(8,013) (註二)	46,351 (註四)	-
蘇州聯和醫材有限 公司(蘇州聯和)	醫療器材之銷售	22,187 (USD 722)	(一)	48,922 (USD 1,592)	-	24,839 (USD 870)	22,187 (USD 722)	(623)	100.00%	-	100.00%	(623) (註二)	1,093 (註四)	-

(註一)：投資方式分為下列三種，標示種類即可

(一)係直接投資大陸公司。

(二)係由BMLB之盈餘轉投資大陸。

(三)透過第三地區投資設立公司再投資大陸公司。

(註二)：係依據台灣母公司簽證會計師查核之財務報表認列投資損益。

(註三)：不包括由BMLB再轉投資之人民幣金額10,950千元。

(註四)：於編製合併財務報告時，業已沖銷。

#### 2.赴大陸地區投資限額：

單位：千元

公司名稱	本期期末累計自台灣匯出 赴大陸地區投資金額	經濟部投審會核准 投資金額	依經濟部投審會規定 赴大陸地區投資限額
本公司	1,067,398 (USD 29,000及RMB 40,000)	1,181,726 (USD 29,000及RMB 65,950)	(註)
聯和醫材	22,187 (USD 722)	22,187 (USD 722)	80,000

係依期末美元對新台幣之匯率30.73及人民幣對新台幣之匯率4.4057折算之。

(註)本公司業已取得企業營運總部認證書，故無大陸地區投資限額之限制。

#### 3.與大陸被投資公司間之重大交易事項：

合併公司民國一一一年度與大陸被投資公司直接或間接之重大交易事項於編製合併財務報告時業已沖銷，請詳「重大交易事項相關資訊」之說明。

## 明基材料股份有限公司及子公司合併財務報告附註(續)

### (四)主要股東資訊：

單位：股

主要股東名稱	股份	持有股數	持股比例
明基電通股份有限公司		80,847,763	25.21%
佳世達科技股份有限公司		43,659,294	13.61%

註：本表主要股東資訊係由集保公司以每季底最後一個營業日，計算股東持有公司已完成無實體登錄交付(含庫藏股)之普通股及特別股合計達百分之五以上資料。至於公司財務報告所記載股本與公司實際已完成無實體登錄交付股數，可能因編製計算基礎不同或有差異。

### 十四、部門資訊

合併公司之應報導營業部門僅有機能膜部門。機能膜部門主要係從事各種電子化學膜類產品之銷售、製造與研發。

合併公司之其他營運部門包括從事醫療產品之銷售、製造與研發，以及隱形眼鏡之銷售等。此等部門於民國一一一年度及一一〇年度未符合應報導部門任何量化門檻。

營運部門之會計政策，除營業費用及營業外收入(支出)中無法直接歸屬於各營運部門者，係以各營運部門之收入(或人數)分別佔總收入(或總人數)之比例予以分攤計入，所得稅費用未做分攤而直接計入機能膜部門外，餘與附註四所述之重要會計政策彙總相同。合併公司除採用權益法之關聯企業之損益份額不予分攤外，營運部門損益係以稅後損益衡量，並作為評估績效之基礎。合併公司將部門間之銷售及移轉，視為與第三人間之交易。

合併公司營運部門資訊及調節如下：

明基材料股份有限公司及子公司合併財務報告附註(續)

	111年度			合 計
	機能膜部門	其他部門	調整及銷除	
來自外部客戶收入	\$ 13,490,430	2,050,035	-	15,540,465
部門間收入	-	-	-	-
收入合計	<b>\$ 13,490,430</b>	<b>2,050,035</b>	-	<b>15,540,465</b>
部門利益	<b>\$ 960,976</b>	<b>213,664</b>	-	<b>1,174,640</b>
採用權益法認列之關聯企業利益之份額				110,101
稅後淨利				<b>\$ 1,284,741</b>

	110年度			合 計
	機能膜部門	其他部門	調整及銷除	
來自外部客戶收入	\$ 14,836,921	1,644,765	-	16,481,686
部門間收入	-	-	-	-
收入合計	<b>\$ 14,836,921</b>	<b>1,644,765</b>	-	<b>16,481,686</b>
部門利益	<b>\$ 882,536</b>	<b>15,732</b>	-	<b>898,268</b>
採用權益法認列之關聯企業利益之份額				71,259
稅後淨利				<b>\$ 969,527</b>

(一)產品別及勞務別資訊

合併公司來自外部客戶收入資訊如下：

產品及勞務名稱	111年度	110年度
機能膜	\$ 13,490,430	14,836,921
其他	2,050,035	1,644,765
	<b>\$ 15,540,465</b>	<b>16,481,686</b>

(二)地區資訊

合併公司地區別資訊如下，其中收入係依據客戶所在地理位置為基礎歸類，而非流動資產則依據資產所在地理位置歸類。

地 區 別	111年度	110年度
來自外部客戶收入：		
大陸	\$ 10,156,040	10,988,061
臺灣	4,461,976	4,871,265
其他	922,449	622,360
	<b>\$ 15,540,465</b>	<b>16,481,686</b>
地 區 別	<b>111.12.31</b>	<b>110.12.31</b>

明基材料股份有限公司及子公司合併財務報告附註(續)

非流動資產：

臺灣	\$ 4,649,490	3,934,615
大陸	<u>1,327,379</u>	<u>1,413,431</u>
	<b><u>\$ 5,976,869</u></b>	<b><u>5,348,046</u></b>

非流動資產包含不動產、廠房及設備、使用權資產、投資性不動產、無形資產及其他資產，惟不包含金融工具、遞延所得稅資產及退職福利之資產之非流動資產。

(三)主要客戶資訊

	<u>111年度</u>
甲客戶	\$ 3,283,317
乙客戶	953,580
丙客戶	826,266
丁客戶	820,069
戊客戶	<u>780,108</u>
	<b><u>\$ 6,663,340</u></b>

	<u>110年度</u>
甲客戶	\$ 3,832,921
乙客戶	1,215,914
己客戶	<u>962,435</u>
	<b><u>\$ 6,011,270</u></b>



## 會計師查核報告

明基材料股份有限公司董事會 公鑒：

**查核意見**

明基材料股份有限公司民國一一一年及一一〇年十二月三十一日之資產負債表，暨民國一一一年及一一〇年一月一日至十二月三十一日之綜合損益表、權益變動表、現金流量表，以及個體財務報告附註(包括重大會計政策彙總)，業經本會計師查核竣事。

依本會計師之意見，上開個體財務報告在所有重大方面係依照證券發行人財務報告編製準則編製，足以允當表達明基材料股份有限公司民國一一一年及一一〇年十二月三十一日之財務狀況，暨民國一一一年及一一〇年一月一日至十二月三十一日之財務績效及現金流量。

**查核意見之基礎**

本會計師係依照會計師查核簽證財務報表規則及審計準則執行查核工作。本會計師於該等準則下之責任將於會計師查核個體財務報告之責任段進一步說明。本會計師所隸屬事務所受獨立性規範之人員已依會計師職業道德規範，與明基材料股份有限公司保持超然獨立，並履行該規範之其他責任。本會計師相信已取得足夠及適切之查核證據，以作為表示查核意見之基礎。

**關鍵查核事項**

關鍵查核事項係指依本會計師之專業判斷，對明基材料股份有限公司民國一一一年度個體財務報告之查核最為重要之事項。該等事項已於查核個體財務報告整體及形成查核意見之過程中予以因應，本會計師並不對該等事項單獨表示意見。本會計師判斷應溝通在查核報告上之關鍵查核事項如下：

**一、存貨評價**

有關存貨評價之會計政策請詳個體財務報告附註四(七);存貨評價之會計估計及假設不確定性之說明，請詳個體財務報告附註五；存貨重要會計項目之說明請詳個體財務報告附註六(六)。

關鍵查核事項之說明：

明基材料股份有限公司之存貨主要為機能膜產品。存貨係以成本與淨變現價值孰低衡量。由於明基材料股份有限公司存貨易受所應用產品之市場需求及生產過程良率之影響，致其產生呆滯或跌價情形，故存貨評價為本會計師執行個體財務報告查核重要的評估事項之一。

因應之查核程序：

本會計師對上述關鍵查核事項之主要查核程序包括檢視存貨庫齡報表分析各期存貨庫齡變化情形；抽樣測試明基材料股份有限公司所提供之存貨成本與淨變現價值孰低評估表，以及存貨庫齡報表的正確性；檢視管銷會議評估存貨去化情形；評估存貨之評價是否符合公司既訂之會計政策；執行存貨回溯性測試，以驗證存貨呆滯損失提列政策之合理性。

**管理階層與治理單位對個體財務報告之責任**

管理階層之責任係依照證券發行人財務報告編製準則編製允當表達之個體財務報告，且維

持與個體財務報表編製有關之必要內部控制，以確保個體財務報告未存有導因於舞弊或錯誤之重大不實表達。

於編製個體財務報告時，管理階層之責任包括評估明基材料股份有限公司繼續經營之能力、相關事項之揭露，以及繼續經營會計基礎之採用，除非管理階層意圖清算明基材料股份有限公司或停止營業，或除清算或停業外別無實際可行之其他方案。

明基材料股份有限公司之治理單位(含審計委員會)負有監督財務報導流程之責任。

### 會計師查核個體財務報告之責任

本會計師查核個體財務報告之目的，係對個體財務報告整體是否存有導因於舞弊或錯誤之重大不實表達取得合理確信，並出具查核報告。合理確信係高度確信，惟依照審計準則執行之查核工作無法保證必能偵出個體財務報告存有之重大不實表達。不實表達可能導因於舞弊或錯誤。如不實表達之個別金額或彙總數可合理預期將影響個體財務報告使用者所作之經濟決策，則被認為具有重大性。

本會計師依照審計準則查核時，運用專業判斷及專業懷疑。本會計師亦執行下列工作：

- 1.辨認並評估個體財務報告導因於舞弊或錯誤之重大不實表達風險；對所評估之風險設計及執行適當之因應對策；並取得足夠及適切之查核證據以作為查核意見之基礎。因舞弊可能涉及共謀、偽造、故意遺漏、不實聲明或踰越內部控制，故未偵出導因於舞弊之重大不實表達之風險高於導因於錯誤者。
- 2.對與查核攸關之內部控制取得必要之瞭解，以設計當時情況下適當之查核程序，惟其目的非對明基材料股份有限公司內部控制之有效性表示意見。
- 3.評估管理階層所採用會計政策之適當性，及其所作會計估計與相關揭露之合理性。
- 4.依據所取得之查核證據，對管理階層採用繼續經營會計基礎之適當性，以及使明基材料股份有限公司繼續經營之能力可能產生重大疑慮之事件或情況是否存在重大不確定性，作出結論。本會計師若認為該等事件或情況存在重大不確定性，則須於查核報告中提醒個體財務報告使用者注意個體財務報告之相關揭露，或於該等揭露係屬不適當時修正查核意見。本會計師之結論係以截至查核報告日所取得之查核證據為基礎。惟未來事件或情況可能導致明基材料股份有限公司不再具有繼續經營之能力。
- 5.評估個體財務報告(包括相關附註)之整體表達、結構及內容，以及個體財務報告是否允當表達相關交易及事件。
- 6.對於採用權益法之被投資公司之財務資訊取得足夠及適切之查核證據，以對個體財務報告表示意見。本會計師負責查核案件之指導、監督及執行，並負責形成明基材料股份有限公司之查核意見。

本會計師與治理單位溝通之事項，包括所規劃之查核範圍及時間，以及重大查核發現(包括於查核過程中所辨認之內部控制顯著缺失)。

本會計師亦向治理單位提供本會計師所隸屬事務所受獨立性規範之人員已遵循會計師職業道德規範中有關獨立性之聲明，並與治理單位溝通所有可能被認為會影響會計師獨立性之關係及其他事項(包括相關防護措施)。

本會計師從與治理單位溝通之事項中，決定對明基材料股份有限公司民國一一一年度個體財務報告查核之關鍵查核事項。本會計師於查核報告中敘明該等事項，除非法令不允許公開揭露

特定事項，或在極罕見情況下，本會計師決定不於查核報告中溝通特定事項，因可合理預期此溝通所產生之負面影響大於所增進之公眾利益。

安侯建業聯合會計師事務所

會計師：  
唐慈杰  
施威銘



證券主管機關：金管證六字第0940100754號

核准簽證文號：金管證六字第0950103298號

民國一十二年二月二十三日

明基材料股份有限公司  
資產負債表  
民國一〇一一年及一〇一〇年十二月三十一日

單位：新台幣千元

資 產	111.12.31		110.12.31		負債及權益	111.12.31		110.12.31	
	金 額	%	金 額	%		金 額	%	金 額	%
<b>流動資產：</b>					<b>流動負債：</b>				
1100 現金及約當現金(附註六(一))	\$ 347,022	2	107,720	1	2100 短期借款(附註六(十二))	\$ 1,051,460	8	576,800	5
1110 透過損益按公允價值衡量之金融資產 - 流動 (附註六(二))	17,316	-	5,908	-	2120 透過損益按公允價值衡量之金融負債 - 流動 (附註六(二))	1,800	-	9,361	-
1120 透過其他綜合損益按公允價值衡量之金融資產 - 流動(附註六(三))	54,549	-	55,490	-	2170 應付帳款	2,438,302	18	3,054,382	25
1170 應收票據及帳款淨額(附註六(四)及(十九))	1,902,450	14	2,017,573	17	2180 應付帳款 - 關係人(附註七)	895,740	6	447,739	3
1180 應收帳款 - 關係人淨額(附註六(四)、(十九)及七)	917,223	7	1,081,494	9	2200 其他應付款(附註六(二十))	1,224,047	9	1,345,775	11
1200 其他應收款(附註六(五)及(七))	138,623	1	183,945	2	2220 其他應付款項 - 關係人(附註七)	51,573	-	26,343	-
1210 其他應收款 - 關係人(附註六(五)及(七))	1,703	-	2,284	-	2320 一年內到期之長期借款(附註六(十三))	181,486	1	-	-
1310 存貨淨額(附註六(六))	2,322,850	17	2,487,033	20	2281 租賃負債 - 流動(附註六(十四))	6,966	-	7,088	-
1479 其他流動資產	155,860	1	151,060	1	2282 租賃負債 - 關係人 - 流動(附註六(十四)及七)	91,746	1	91,779	1
1476 其他金融資產 - 流動	10,464	-	5,913	-	2300 其他流動負債(附註六(十九))	143,327	1	90,194	1
<b>流動資產合計</b>	<b>5,868,060</b>	<b>42</b>	<b>6,098,420</b>	<b>50</b>	<b>流動負債合計</b>	<b>6,086,447</b>	<b>44</b>	<b>5,649,461</b>	<b>46</b>
<b>非流動資產：</b>					<b>非流動負債：</b>				
1517 透過其他綜合損益按公允價值衡量之金融資產 - 非流動(附註六(三))	96,504	1	9,187	-	2540 長期借款(附註六(十三)及八)	1,084,002	8	1,303,330	11
1550 採用權益法之投資(附註六(七))	3,168,041	22	2,155,793	18	2570 遞延所得稅負債(附註六(十六))	252,241	2	123,773	1
1600 不動產、廠房及設備(附註六(九)、七及八)	4,010,841	29	3,610,070	30	2581 租賃負債 - 非流動(附註六(十四))	42,217	-	49,184	1
1755 使用權資產(附註六(十))	523,043	4	138,018	1	2582 租賃負債 - 關係人 - 非流動(附註六(十四)及七)	382,780	3	-	-
1780 無形資產(附註六(十一)及七)	22,309	-	30,634	-	2600 其他非流動負債(附註六(十三)及(十五))	33,323	-	31,079	-
1840 遞延所得稅資產(附註六(十六))	220,538	2	144,141	1	<b>非流動負債合計</b>	<b>1,794,563</b>	<b>13</b>	<b>1,507,366</b>	<b>13</b>
1920 存出保證金	6,919	-	9,451	-	<b>負債總計</b>	<b>7,881,010</b>	<b>57</b>	<b>7,156,827</b>	<b>59</b>
1995 其他非流動資產	13,255	-	4,443	-	<b>權益(附註六(八)及(十七))：</b>				
<b>非流動資產合計</b>	<b>8,061,450</b>	<b>58</b>	<b>6,101,737</b>	<b>50</b>	3110 普通股股本	3,206,745	23	3,206,745	26
<b>資產總計</b>	<b>\$ 13,929,510</b>	<b>100</b>	<b>12,200,157</b>	<b>100</b>	3200 資本公積	192,352	1	5,808	-
					保留盈餘：				
					3310 法定盈餘公積	414,305	3	317,262	2
					3320 特別盈餘公積	103,309	1	83,534	1
					3350 未分配盈餘	2,200,624	16	1,533,290	13
					3400 其他權益	(68,835)	(1)	(103,309)	(1)
					<b>權益總計</b>	<b>6,048,500</b>	<b>43</b>	<b>5,043,330</b>	<b>41</b>
					<b>負債及權益總計</b>	<b>\$ 13,929,510</b>	<b>100</b>	<b>12,200,157</b>	<b>100</b>

董事長：陳建志



(請詳閱後附個體財務報告附註)

經理人：劉家瑞



會計主管：王勝興



明基材料股份有限公司

綜合損益表

民國一十一年及一〇年一月一日至十二月三十一日

單位:新台幣千元

	111年度		110年度	
	金額	%	金額	%
4000 營業收入(附註六(十九)及七)	\$ 14,780,630	100	15,898,350	100
5000 營業成本(附註六(六)、(九)、(十)、(十一)、(十四)、(十五)、(二十)、七及十二)	(12,415,438)	(84)	(13,543,517)	(85)
營業毛利	2,365,192	16	2,354,833	15
5910 已(未)實現銷貨利益	(51,306)	-	(13,596)	-
已實現營業毛利	2,313,886	16	2,341,237	15
營業費用(附註六(四)、(九)、(十)、(十一)、(十四)、(十五)、(二十)、七及十二)				
6100 推銷費用	(675,786)	(4)	(575,694)	(4)
6200 管理費用	(245,162)	(2)	(209,090)	(1)
6300 研究發展費用	(851,156)	(6)	(741,194)	(5)
營業費用合計	(1,772,104)	(12)	(1,525,978)	(10)
營業淨利	541,782	4	815,259	5
營業外收入及支出(附註六(七)、(十三)、(十四)、(二十一)及七)				
7100 利息收入	486	-	589	-
7010 其他收入	6,602	-	11,583	-
7020 其他利益及損失	33,463	-	168,311	1
7050 財務成本	(50,690)	-	(41,288)	-
7070 採用權益法認列之子公司及關聯企業利益之份額	949,708	6	243,963	2
	939,569	6	383,158	3
稅前淨利	1,481,351	10	1,198,417	8
7950 減: 所得稅費用(附註六(十六))	(185,681)	(1)	(226,862)	(2)
本期淨利	1,295,670	9	971,555	6
其他綜合損益:				
8310 不重分類至損益之項目(附註六(七)、(十五)及(十七))				
8311 確定福利計畫之再衡量數	(5,718)	-	(9,143)	-
8316 透過其他綜合損益按公允價值衡量之權益工具投資 資未實現評價(損)益	(5,895)	-	(3,453)	-
8330 採用權益法認列之子公司之其他綜合損益之份額	440	-	2,211	-
8349 與不重分類之項目相關之所得稅	-	-	-	-
	(11,173)	-	(10,385)	-
8360 後續可能重分類至損益之項目(附註六(十七))				
8361 國外營運機構財務報表換算之兌換差額	45,647	-	(10,524)	-
8399 與可能重分類之項目相關之所得稅	-	-	-	-
	45,647	-	(10,524)	-
本期其他綜合損益	34,474	-	(20,909)	-
8500 本期綜合損益總額	\$ 1,330,144	9	950,646	6
每股盈餘(單位: 新台幣元, 附註六(十八))				
9750 基本每股盈餘	\$ 4.04		3.03	
9850 稀釋每股盈餘	\$ 3.97		2.99	

董事長: 陳建志



(請詳閱後附個體財務報告附註)

經理人: 劉家瑞



會計主管: 王勝興



明基材料股份有限公司

權益變動表

民國一〇一一年及一〇一〇年一月一日至十二月三十一日

單位：新台幣千元

	普通股 股本	資本公積	保留盈餘			合計	其他權益項目			合計	權益總計
			法定盈 餘公積	特別盈 餘公積	未分配 盈餘		國外營運機 構財務報表 換算之兌換 差額	透過其他綜合 損益按公允價 值衡量之金融資 產未實現損益	確定福利 計畫再衡 量數		
民國一〇一〇年一月一日餘額	\$ 3,206,745	11,427	277,665	33,896	876,576	1,188,137	(40,946)	(20,591)	(21,997)	(83,534)	4,322,775
盈餘指撥及分配：											
提列法定盈餘公積	-	-	39,597	-	(39,597)	-	-	-	-	-	-
提列特別盈餘公積	-	-	-	49,638	(49,638)	-	-	-	-	-	-
普通股現金股利	-	-	-	-	(224,472)	(224,472)	-	-	-	-	(224,472)
採用權益法認列之關聯企業之變動數	-	(5,619)	-	-	-	-	-	-	-	-	(5,619)
處分透過其他綜合損益按公允價值衡量之權益工 具	-	-	-	-	(1,134)	(1,134)	-	1,134	-	1,134	-
本期淨利	-	-	-	-	971,555	971,555	-	-	-	-	971,555
本期其他綜合損益	-	-	-	-	-	-	(10,524)	(3,453)	(6,932)	(20,909)	(20,909)
本期綜合損益總額	-	-	-	-	971,555	971,555	(10,524)	(3,453)	(6,932)	(20,909)	950,646
民國一〇一〇年十二月三十一日餘額	3,206,745	5,808	317,262	83,534	1,533,290	1,934,086	(51,470)	(22,910)	(28,929)	(103,309)	5,043,330
盈餘指撥及分配：											
提列法定盈餘公積	-	-	97,043	-	(97,043)	-	-	-	-	-	-
提列特別盈餘公積	-	-	-	19,775	(19,775)	-	-	-	-	-	-
普通股現金股利	-	-	-	-	(481,012)	(481,012)	-	-	-	-	(481,012)
採用權益法認列之關聯企業之變動數	-	186,544	-	-	-	-	-	-	-	-	186,544
實際取得子公司股權價格與帳面價值差額	-	-	-	-	(30,506)	(30,506)	-	-	-	-	(30,506)
本期淨利	-	-	-	-	1,295,670	1,295,670	-	-	-	-	1,295,670
本期其他綜合損益	-	-	-	-	-	-	45,647	(5,895)	(5,278)	34,474	34,474
本期綜合損益總額	-	-	-	-	1,295,670	1,295,670	45,647	(5,895)	(5,278)	34,474	1,330,144
民國一〇一一年十二月三十一日餘額	\$ 3,206,745	192,352	414,305	103,309	2,200,624	2,718,238	(5,823)	(28,805)	(34,207)	(68,835)	6,048,500

董事長：陳建志



(請詳閱後附個體財務報告附註)

經理人：劉家瑞



會計主管：王勝興



## 明基材料股份有限公司

## 現金流量表

民國一〇一一年及一〇一〇年一月一日至十二月三十一日

單位:新台幣千元

	111年度	110年度
營業活動之現金流量：		
本期稅前淨利	\$ 1,481,351	1,198,417
調整項目：		
折舊費用	465,399	425,802
攤銷費用	39,519	36,481
預期信用減損損失	14,138	-
透過損益按公允價值衡量金融工具評價(利益)損失淨額	(18,969)	15,873
利息費用	50,690	41,288
利息收入	(486)	(589)
股利收入	(1,680)	(1,344)
採用權益法認列之子公司及關聯企業利益之份額	(949,708)	(243,963)
處分不動產、廠房及設備損失	12,924	-
處分採用權益法之投資利益	(64,099)	(7,814)
未實現銷貨利益	51,306	13,596
遞延費用攤銷轉列費用	119,540	108,775
聯貸案手續費成本攤銷	3,773	1,900
廉價購買利益	-	(99)
租賃修改利益	-	(2)
收益費損項目合計	(277,653)	389,904
與營業活動相關之資產 / 負債變動數：		
與營業活動相關之資產淨變動：		
應收票據及帳款減少(增加)	103,004	(733,250)
應收帳款 - 關係人減少	208,388	44,414
其他應收款增加	(814)	(138)
其他應收款 - 關係人減少	581	3,178
存貨減少(增加)	164,183	(276,797)
其他流動資產增加	(122,065)	(110,026)
與營業活動相關之資產淨變動合計	353,277	(1,072,619)
與營業活動相關之負債淨變動：		
應付帳款減少	(616,080)	(258,399)
應付帳款 - 關係人增加	448,001	192,140
其他應付款增加	21,869	229,328
其他應付款 - 關係人增加(減少)	25,230	(8,064)
其他流動負債增加	53,133	29,128
淨確定福利負債減少	(1,966)	(1,842)
與營業活動相關之負債淨變動合計	(69,813)	182,291
與營業活動相關之資產及負債淨變動合計	283,464	(890,328)
調整項目合計	5,811	(500,424)
營運產生之現金流入	1,487,162	697,993
收取之利息	486	589
支付之利息	(49,043)	(41,061)
支付之所得稅	(179,989)	(10,503)
營業活動之淨現金流入	1,258,616	647,018

(續次頁)

董事長：陳建志



(請詳閱後附個體財務報告附註)

經理人：劉家瑞



會計主管：王勝興



明基材料股份有限公司

現金流量表(承前頁)

民國一〇一一年及一〇一〇年一月一日至十二月三十一日

單位:新台幣千元

	111年度	110年度
<b>投資活動之現金流量：</b>		
取得透過其他綜合損益按公允價值衡量之金融資產	(92,271)	(9,187)
取得採用權益法之投資	(180,706)	(110,931)
處分採用權益法之投資	83,749	-
採用權益法之投資減資退回股款	-	328,273
採用權益法之投資清算退回股款	-	2,372
取得不動產、廠房及設備價款	(891,437)	(606,896)
處分不動產、廠房及設備價款	200	-
存出保證金減少(增加)	2,532	(5,734)
取得無形資產	(28,192)	(44,079)
其他金融資產增加	(4,551)	(943)
其他非流動資產增加	(14,860)	(2,054)
收取之股利	251,015	12,161
<b>投資活動之淨現金流出</b>	<b>(874,521)</b>	<b>(437,018)</b>
<b>籌資活動之現金流量：</b>		
短期借款增加	474,660	426,800
舉借長期借款	360,350	3,096,690
償還長期借款	(400,000)	(3,410,000)
存入保證金增加	300	80
租賃本金償還	(99,091)	(86,645)
發放現金股利	(481,012)	(224,472)
<b>籌資活動之淨現金流出</b>	<b>(144,793)</b>	<b>(197,547)</b>
<b>本期現金及約當現金增加數</b>	<b>239,302</b>	<b>12,453</b>
<b>期初現金及約當現金餘額</b>	<b>107,720</b>	<b>95,267</b>
<b>期末現金及約當現金餘額</b>	<b>\$ 347,022</b>	<b>107,720</b>

董事長：陳建志



(請詳閱後附個體財務報告附註)

經理人：劉家瑞



會計主管：王勝興





**明基材料股份有限公司**  
**個體財務報告附註**  
**民國一一一年度及一一〇年度**  
(除另有註明者外，所有金額均以新台幣千元為單位)

**一、公司沿革**

明基材料股份有限公司(以下稱「本公司」，原名達信科技股份有限公司，於民國九十九年六月更名)於民國八十七年七月十六日奉經濟部核准設立，註冊地址為桃園市龜山區建國東路29號。本公司主要營業項目為機能膜產品之製造及銷售。

**二、通過財務報告之日期及程序**

本個體財務報告已於民國一一二年二月二十三日經董事會通過發佈。

**三、新發布及修訂準則及解釋之適用**

(一)已採用金融監督管理委員會(以下簡稱金管會)認可之新發布及修訂後準則及解釋之影響

本公司自民國一一一年一月一日起開始適用下列新修正之國際財務報導準則，且對個體財務報告未造成重大影響。

- 國際會計準則第十六號之修正「不動產、廠房及設備 - 達到預定使用狀態前之價款」
- 國際會計準則第三十七號之修正「虧損性合約 - 履行合約之成本」
- 國際財務報導準則2018-2020週期之年度改善
- 國際財務報導準則第三號之修正「對觀念架構之引述」

(二)尚未採用金管會認可之國際財務報導準則之影響

本公司評估適用下列自民國一一二年一月一日起生效之新修正之國際財務報導準則，將不致對個體財務報告造成重大影響。

- 國際會計準則第一號之修正「會計政策之揭露」
- 國際會計準則第八號之修正「會計估計值之定義」
- 國際會計準則第十二號之修正「與單一交易所產生之資產及負債有關之遞延所得稅」

## 明基材料股份有限公司個體財務報告附註(續)

### (三)金管會尚未認可之新發布及修訂準則及解釋

國際會計準則理事會已發布及修正但尚未經金管會認可之準則及解釋，對本公司可能攸關者如下：

新發布或修訂準則	主要修訂內容	理事會發布之 生效日
國際會計準則第一號之修正「將負債分類為流動或非流動」	現行IAS 1規定，企業未具無條件將清償期限遞延至報導期間後至少十二個月之權利之負債應分類為流動。修正條文刪除該權利應為無條件的規定，改為規定該權利須於報導期間結束日存在且須具有實質。  修正條文闡明，企業應如何對以發行其本身之權益工具而清償之負債進行分類(如可轉換公司債)。	2024年1月1日

本公司現正持續評估上述準則及解釋對本公司財務狀況與經營結果之影響，相關影響待評估完成時予以揭露。

本公司預期下列其他尚未經金管會認可之新發布及修正準則不致對個體財務報告造成重大影響。

- 國際財務報導準則第十號及國際會計準則第二十八號之修正「投資者與其關聯企業或合資間之資產出售或投入」
- 國際財務報導準則第十七號「保險合約」及國際財務報導準則第十七號之修正
- 國際會計準則第一號之修正「具合約條款之非流動負債」
- 國際財務報導準則第十六號之修正「售後租回交易之規定」

### 四、重大會計政策之彙總說明

本個體財務報告所採用之重大會計政策彙總說明如下，下列會計政策已一致適用於本個體財務報告之所有表達期間。

#### (一)遵循聲明

本個體財務報告係依照「證券發行人財務報告編製準則」(以下簡稱編製準則)編製。

#### (二)編製基礎

##### 1. 衡量基礎

除下列資產負債表之重要項目外，本個體財務報告係依歷史成本為基礎編製：

- (1) 透過損益按公允價值衡量之金融工具(包括衍生金融工具)；
- (2) 透過其他綜合損益按公允價值衡量之金融資產；
- (3) 淨確定福利負債，係依確定福利義務現值，減除退休基金資產公允價值後之淨額及附註四(十七)所述之上限影響數衡量。

##### 2. 功能性貨幣及表達貨幣

本公司係以營運所處主要經濟環境之貨幣為功能性貨幣。本個體財務報告係以

## 明基材料股份有限公司個體財務報告附註(續)

本公司之功能性貨幣，新台幣表達。除另有註明者外，所有以新台幣表達之財務資訊均以新台幣千元為單位。

### (三)外幣

#### 1.外幣交易

外幣交易依交易日之匯率換算為功能性貨幣。於後續每一報導期間結束日(以下稱報導日)，外幣貨幣性項目依當日之匯率換算為功能性貨幣。以公允價值衡量之外幣非貨幣性項目依衡量公允價值當日之匯率換算為功能性貨幣，以歷史成本衡量之外幣非貨幣性項目則依交易日之匯率換算。

換算所產生之外幣兌換差異通常係認列於損益，惟指定為透過其他綜合損益按公允價值衡量之權益工具係認列於其他綜合損益。

#### 2.國外營運機構

國外營運機構之資產及負債，包括收購時產生之商譽及公允價值調整，係依報導日之匯率換算為本個體財務報告之表達貨幣；收益及費損項目係依當期平均匯率換算為本個體財務報告之表達貨幣，所產生之兌換差額均認列為其他綜合損益。

當處分國外營運機構致喪失控制或重大影響時，與該國外營運機構相關之累計兌換差額係全數重分類為損益。部分處分含有國外營運機構之子公司時，相關累計兌換差額係按比例重新歸屬至非控制權益。處分部分含有國外營運機構之關聯企業之投資時，相關累計兌換差額則按比例重分類至損益。

對國外營運機構之貨幣性應收或應付項目，若尚無清償計畫且不可能於可預見之未來予以清償時，其所產生之外幣兌換損益視為對該國外營運機構淨投資之一部分而認列為其他綜合損益。

### (四)資產與負債區分流動與非流動之分類標準

符合下列條件之一之資產列為流動資產，非屬流動資產之所有其他資產則列為非流動資產：

- 1.預期於本公司正常營業週期中實現，或意圖將其出售或消耗者；
- 2.主要為交易目的而持有該資產；
- 3.預期將於報導期間後十二個月內實現該資產；或
- 4.該資產為現金或約當現金，但於報導期間後至少十二個月將該資產交換或用以清償負債受到其他限制者除外。

符合下列條件之一之負債列為流動負債，非屬流動負債之所有其他負債則列為非流動負債：

- 1.預期將於正常營業週期中清償該負債；
- 2.主要為交易目的而持有該負債；
- 3.於報導期間後十二個月內到期清償該負債；或
- 4.未具無條件將清償期限遞延至報導期間後至少十二個月之權利之負債。負債之條款，可能依交易對方之選擇，以發行權益工具而導致其清償者，並不影響其分類。

## 明基材料股份有限公司個體財務報告附註(續)

### (五)現金及約當現金

現金包括庫存現金、支票存款及活期存款。約當現金係指可隨時轉換成定額現金且價值變動風險甚小之短期並具高度流動性之投資。定期存款符合前述定義且持有目的係滿足短期現金承諾而非投資或其他目的者，列報於約當現金。

### (六)金融工具

應收帳款及所發行之債務證券原始係於產生時認列。所有其他金融資產及金融負債原始係於本公司成為金融工具合約條款之一方時認列。非透過損益按公允價值衡量之金融資產(除不包含重大財務組成部分之應收帳款外)或金融負債原始係按公允價值加計直接可歸屬於該取得或發行之交易成本衡量。不包含重大財務組成部分之應收帳款原始係按交易價格衡量。

#### 1.金融資產

原始認列時，金融資產分類為：按攤銷後成本衡量之金融資產、透過其他綜合損益按公允價值衡量之金融資產及透過損益按公允價值衡量之金融資產。依交易慣例購買或出售金融資產時，採用交易日會計處理。

本公司僅於改變管理金融資產之經營模式時，始自下一個報導期間之首日起重分類所有受影響之金融資產。

#### (1)按攤銷後成本衡量之金融資產

金融資產同時符合下列條件，且未指定為透過損益按公允價值衡量時，係按攤銷後成本衡量：

- 係在以收取合約現金流量為目的之經營模式下持有該金融資產。
- 該金融資產之合約條款產生特定日期之現金流量，完全為支付本金及流通在外本金金額之利息。

該等資產後續於原始認列後，採有效利率法以攤銷後成本減除減損損失衡量。利息收入、外幣兌換損益及減損損失係認列於損益。除列時，將利益或損失列入損益。

#### (2)透過其他綜合損益按公允價值衡量之金融資產

債務工具投資同時符合下列條件，且未指定為透過損益按公允價值衡量時，係透過其他綜合損益按公允價值衡量：

- 係以收取合約現金流量及出售為目的之經營模式下持有該金融資產。
- 該金融資產之合約條款產生特定日期之現金流量，完全為支付本金及流通在外本金金額之利息。

本公司於原始認列時，可作一不可撤銷之選擇，將非持有供交易之權益工具投資後續公允價值變動列報於其他綜合損益。前述選擇係按逐項工具基礎所作成。

屬債務工具投資者後續按公允價值衡量。按有效利息法計算之利息收入、外幣兌換損益及減損損失認列於損益，其餘淨利益或損失係認列為其他綜合損益。於除列時，將權益項下累計之其他綜合損益金額重分類至損益。

## 明基材料股份有限公司個體財務報告附註(續)

屬權益工具投資者後續按公允價值衡量。股利收入(除非明顯代表部分投資成本之回收)係認列於損益。其餘淨利益或損失係認列為其他綜合損益,於除列時,則將權益項下累計之其他綜合損益重分類至保留盈餘,不重分類至損益。

權益投資之股利收入於本公司有權利收取股利之日認列(通常係除息日)。

### (3) 透過損益按公允價值衡量之金融資產

非屬上述按攤銷後成本衡量之金融資產或透過其他綜合損益按公允價值衡量之金融資產,係透過損益按公允價值衡量,包括衍生性金融資產。本公司於原始認列時,為消除或重大減少會計配比不當,得不可撤銷地將符合按攤銷後成本衡量或透過其他綜合損益按公允價值衡量條件之金融資產,指定為透過損益按公允價值衡量之金融資產。

該等資產後續按公允價值衡量,再衡量產生之淨利益或損失(包含任何股利及利息收入),係認列為損益。

### (4) 評估合約現金流量是否完全為支付本金及流通在外本金金額之利息

依評估目的,本金係金融資產於原始認列時之公允價值,利息係由下列對價組成:貨幣時間價值、與特定期內流通在外本金金額相關之信用風險、其他基本放款風險與成本及利潤邊際。

評估合約現金流量是否完全為支付本金及流通在外本金金額之利息,本公司考量金融工具合約條款,包括評估金融資產是否包含一項可改變合約現金流量時點或金額之合約條款,導致其不符合此條件。於評估時,本公司考量:

- 任何會改變合約現金流量時點或金額之或有事項;
- 可能調整合約票面利率之條款,包括變動利率之特性;
- 提前還款及展延特性;及
- 本公司之請求權僅限於源自特定資產之現金流量之條款(例如無追索權特性)。

### (5) 金融資產減損

本公司針對按攤銷後成本衡量之金融資產(包括現金及約當現金、應收票據及應收帳款、其他應收款、存出保證金及其他金融資產等)之預期信用損失認列備抵損失。

下列金融資產係按十二個月預期信用損失金額衡量備抵損失,其餘係按存續期間預期信用損失金額衡量:

- 銀行存款之信用風險(即金融工具之預期存續期間發生違約之風險)自原始認列後未顯著增加。

應收帳款之備抵損失係按存續期間預期信用損失金額衡量。

存續期間預期信用損失係指金融工具預期存續期間所有可能違約事項產生之預期信用損失。

十二個月預期信用損失係指金融工具於報導日後十二個月內可能違約事項所產生之預期信用損失(或較短期間,若金融工具之預期存續期間短於十二個月

## 明基材料股份有限公司個體財務報告附註(續)

時)。

衡量預期信用損失之最長期間為本公司暴露於信用風險之最長合約期間。

於判定自原始認列後信用風險是否已顯著增加時，本公司考量合理且可佐證之資訊(無需過度成本或投入即可取得)，包括質性及量化資訊，及根據本公司之歷史經驗、信用評估及前瞻性資訊所作之分析。

預期信用損失為金融工具預期存續期間信用損失之機率加權估計值。信用損失係按所有現金短收之現值衡量，亦即本公司依據合約可收取之現金流量與本公司預期收取之現金流量之差額。預期信用損失係按金融資產之有效利率折現。

按攤銷後成本衡量之金融資產之備抵損失係自資產之帳面金額中扣除。

當本公司對回收金融資產整體或部分無法合理預期時，係直接減少其金融資產總帳面金額。本公司係以是否合理預期可回收之基礎個別分析沖銷之時點及金額。本公司預期已沖銷金額將不會重大迴轉。然而，已沖銷之金融資產仍可強制執行，以符合本公司回收逾期金額之程序。

### (6) 金融資產之除列

本公司僅於對來自該資產現金流量之合約權利終止，或已移轉金融資產且該資產所有權之幾乎所有之風險及報酬已移轉予其他企業，或既未移轉亦未保留所有權之幾乎所有風險及報酬且未保留該金融資產之控制時，始將金融資產除列。

本公司簽訂移轉金融資產之交易，若保留已移轉資產所有權之所有或幾乎所有風險及報酬，則仍持續認列於資產負債表。

## 2. 金融負債及權益工具

### (1) 負債或權益之分類

本公司發行之債務及權益工具係依據合約協議之實質與金融負債及權益工具之定義分類為金融負債或權益。權益工具係指表彰本公司之資產減除所有負債後剩餘權益之任何合約。本公司發行之權益工具係以取得之價款扣除直接發行成本後之金額認列。

### (2) 金融負債

金融負債係分類為按攤銷後成本或透過損益按公允價值衡量。金融負債若屬持有供交易、衍生工具或於原始認列時指定，則分類為透過損益按公允價值衡量。透過損益按公允價值衡量之金融負債係以公允價值衡量，且相關淨利益及損失，包括任何利息費用，係認列於損益。

以攤銷後成本衡量之金融負債後續採有效利息法按攤銷後成本衡量。利息費用及兌換損益係認列於損益。除列時之任何利益或損失亦係認列於損益。

### (3) 金融負債之除列

本公司係於合約義務已履行、取消或到期時，除列金融負債。當金融負債條款修改且修改後負債之現金流量有重大差異，則除列原金融負債，並以修改後條款為基礎按公允價值認列新金融負債。

## 明基材料股份有限公司個體財務報告附註(續)

除列金融負債時，其帳面金額與所支付或應支付對價總額(包含任何所移轉之非現金資產或承擔之負債)間之差額認列為損益。

### (4)金融資產及負債之互抵

金融資產及金融負債僅於本公司目前有法律上可執行之權利進行互抵及有意圖以淨額交割或同時變現資產及清償負債時，方予以互抵並以淨額表達於資產負債表。

### 3.衍生金融工具

本公司為規避外幣匯率風險之暴險而持有衍生金融工具。衍生工具原始認列時係按公允價值衡量，交易成本則認列為損益；後續依公允價值衡量，再衡量產生之利益或損失直接列入損益。當衍生工具之公允價值為正值時，列為金融資產；公允價值為負值時，列為金融負債。

### (七)存 貨

存貨係依逐項以成本與淨變現價值孰低衡量。成本包括使其達可供使用的地點及狀態所發生之取得、產製或加工成本及其他成本，並採加權平均法計算。其中固定製造費用係按生產設備之正常產能或實際產量孰高者分攤至製成品及在製品，變動製造費用則以實際產量為分攤基礎。淨變現價值係指正常營業下之估計售價減除估計完工尚需投入之成本及完成出售所須之銷售費用後之餘額。

### (八)投資關聯企業

關聯企業係指本公司對其財務及營運政策具有重大影響，但非控制或聯合控制者。

本公司對於關聯企業之投資採用權益法處理。權益法下，原始取得時係依成本認列，投資成本包含交易之成本。投資關聯企業之帳面金額包括原始投資時所辨認之商譽，減除任何累計減損損失。本公司於評估減損時，係將投資之整體帳面金額(含商譽)視為單一資產，比較可回收金額與帳面金額，進行減損測試，所認列之減損損失係作為投資帳面金額之減少。任何減損損失之迴轉，於該投資之可回收金額後續增加之範圍內認列。

本公司自具有重大影響之日起至喪失重大影響之日止，於進行與本公司會計政策一致性之調整後，依權益比例認列各該投資關聯企業之損益及其他綜合損益之金額。當關聯企業發生非損益及其他綜合損益之權益變動且不影響本公司對其之持股比例時，本公司將所有權益變動按持股比例認列為資本公積。

本公司與關聯企業間之交易所產生之未實現利益及損失，僅在非關係人投資者對關聯企業之權益範圍內，認列於企業財務報表。

當本公司依比例應認列關聯企業之損失份額等於或超過其在關聯企業之權益時，即停止認列其損失，而僅於發生法定義務、推定義務或已代該被投資公司支付款項之範圍內，認列額外之損失及相關負債。

本公司自其投資不再為關聯企業之日起停止採用權益法，並按公允價值衡量保留權益，保留權益之公允價值及處分價款與停止採用權益法當日之投資帳面金額之差額，

## 明基材料股份有限公司個體財務報告附註(續)

認列於當期損益。對於先前認列於其他綜合損益中與該投資有關之所有金額，其會計處理之基礎與關聯企業若直接處分相關資產或負債所必須遵循之基礎相同，亦即若先前認列於其他綜合損益之利益或損失，於處分相關資產或負債時須被重分類為損益（或保留盈餘），則當企業停止採用權益法時，將該利益或損失自權益重分類至損益（或保留盈餘）。若本公司對關聯企業之所有權權益減少，但持續適用權益法，則本公司將與該所有權權益之減少有關而先前已認列於其他綜合損益之利益或損失，按上述方式依減少比例作重分類調整。

關聯企業發行新股時，若本公司未按持股比例認購，致使持股比例發生變動，並因而使投資之股權淨值發生增減時，其增減數調整資本公積及採用權益法之投資；若此項調整係沖減資本公積，但由採用權益法之投資所產生之資本公積餘額不足時，其差額則借記保留盈餘。惟若屬本公司未按持股比例認購，致使其對關聯企業之所有權權益減少者，先前於其他綜合損益中所認列與該關聯企業有關之金額係按減少比例重分類，其會計處理之基礎與關聯企業若直接處分相關資產或負債所必須遵循之基礎相同。

### (九)投資子公司

於編製個體財務報告時，本公司對具控制力之被投資公司係採權益法評價。投資子公司之帳面金額包括原始投資時所辨認之商譽，減除任何累計減損損失。在權益法下，個體財務報告當期損益及其他綜合損益與合併基礎編製之財務報告中當期損益及其他綜合損益歸屬於母公司業主之分攤數相同，且個體財務報告業主權益與合併基礎編製之財務報告中歸屬於母公司業主之權益相同。

本公司對子公司所有權權益之變動，未導致喪失控制者，作為與業主間之權益交易處理。

### (十)不動產、廠房及設備

#### 1.認列與衡量

不動產、廠房及設備係依成本（包括資本化之借款成本）減累計折舊及任何累計減損衡量。

不動產、廠房及設備之重大組成部分耐用年限不同時，則視為不動產、廠房及設備之單獨項目（主要組成部分）處理。

不動產、廠房及設備之處分利益或損失係認列於損益。

#### 2.後續成本

後續支出僅於其未來經濟效益很有可能流入本公司時始予以資本化。

#### 3.折 舊

折舊係依資產成本減除殘值計算，並採直線法於每一組成部分之估計耐用年限內認列為損益。除土地無須提列折舊外，其餘之估計耐用年限為：機器設備，3~10年；其他設備，2~10年；另房屋及建築則依其重大組成部分之估計耐用年限計提折舊：主建物，20~40年；機電工程及其他工程，10~20年。



## 明基材料股份有限公司個體財務報告附註(續)

折舊方法、耐用年限及殘值於每一報導日加以檢視，任何估計變動之影響則推延調整。

### (十一)租賃

本公司係於合約成立日評估合約是否係屬於或包含租賃，若合約轉讓對已辨認資產之使用之控制權一段時間以換得對價，則合約係屬於或包含租賃。

#### 1.承租人

本公司於租賃開始日認列使用權資產及租賃負債，使用權資產係以成本為原始衡量，該成本包含租賃負債之原始衡量金額，調整租賃開始日或之前支付之任何租賃給付，並加計所發生之原始直接成本及為拆卸、移除標的資產及復原其所在地點或標的資產之估計成本，同時減除收取之任何租賃誘因。

使用權資產後續於租賃開始日至使用權資產之耐用年限屆滿時或租賃期間屆滿時兩者之較早者以直線法提列折舊。此外，本公司定期評估使用權資產是否發生減損並處理任何已發生之減損損失，並於租賃負債發生再衡量的情況下配合調整使用權資產。

租賃負債係以租賃開始日尚未支付之租賃給付之現值為原始衡量。若租賃隱含利率容易確定，則折現率為該利率，若並非容易確定，則使用本公司之增額借款利率。一般而言，本公司係採用增額借款利率為折現率。

計入租賃負債衡量之租賃給付包括：

- (1)固定給付，包括實質固定給付；
- (2)取決於某項指數或費率之變動租賃給付，採用租賃開始日之指數或費率為原始衡量；

租賃負債後續係以有效利息法計提利息，並於發生以下情況時再衡量其金額：

- (1)用以決定租賃給付之指數或費率變動導致未來租賃給付有變動；
- (2)對是否行使延長或終止選擇權之估計有所變動，而更改對租賃期間之評估；
- (3)租賃標的、範圍或其他條款之修改。

租賃負債因前述用以決定租賃給付之指數或費率變動及購買、延長或終止選擇權之評估變動而再衡量時，係相對應調整使用權資產之帳面金額，並於使用權資產之帳面金額減至零時，將剩餘之再衡量金額認列於損益中。

對於減少租賃範圍之租賃修改，則係減少使用權資產之帳面金額以反映租賃之部分或全面終止，並將其與租賃負債再衡量金額間之差額則認列於損益中。

本公司將不符合投資性不動產定義之使用權資產及租賃負債分別以單行項目表達於資產負債表中。

針對短期租賃及低價值標的資產租賃，本公司選擇不認列使用權資產及租賃負債，而係將相關租賃給付依直線基礎於租賃期間內認列為費用。

#### 2.出租人

本公司為出租人之交易，係於租賃成立日將租賃合約依其是否移轉附屬於標的

## 明基材料股份有限公司個體財務報告附註(續)

資產所有權之幾乎所有風險與報酬分類，若是則分類為融資租賃，否則分類為營業租賃。於評估時，本公司考量包括租賃期間是否涵蓋標的資產經濟年限之主要部分等相關特定指標。

針對營業租賃，本公司採直線基礎將所收取之租賃給付於租賃期間內認列為租金收入。

### (十二)無形資產

本公司取得無形資產係以成本減除累計攤銷與累計減損衡量之。攤銷金額係依直線法按下列估計耐用年限計提，攤銷數認列於損益：外購軟體，1~5年；其他無形資產，5年。

本公司於每一報導日檢視無形資產之殘值、耐用年限及攤銷方法，並於必要時適當調整。

### (十三)非金融資產減損

本公司於每一報導日評估是否有跡象顯示非金融資產(除存貨及遞延所得稅資產外)之帳面金額可能有減損。若有任一跡象存在，則估計該資產之可回收金額。商譽係每年定期或當有減損跡象時進行減損測試。

為減損測試之目的，係將現金流入大部分獨立於其他個別資產或資產群組之現金流入之一組資產作為最小可辨認資產群組。企業合併取得之商譽係分攤至預期可自合併綜效受益之各現金產生單位或現金產生單位群組。

可回收金額為個別資產或現金產生單位之公允價值減處分成本與其使用價值孰高者。於評估使用價值時，估計未來現金流量係以稅前折現率折算至現值，該折現率應反映現時市場對貨幣時間價值及對該資產或現金產生單位特定風險之評估。

個別資產或現金產生單位之可回收金額若低於帳面金額，則認列減損損失。減損損失係立即認列於損益，且係先減少該現金產生單位受攤商譽之帳面金額，次就該單位內其他各資產帳面金額之比例減少各該資產帳面金額。

商譽減損損失不予迴轉。商譽以外之非金融資產則僅在不超過該資產若未於以前年度認列減損損失時所決定之帳面金額(減除折舊或攤銷)之範圍內迴轉。

### (十四)負債準備

負債準備之認列係因過去事件而負有現時義務，使本公司未來很有可能需要流出具經濟效益之資源以清償該義務，且該義務之金額能可靠估計。

重組負債準備係俟本公司核准詳細正式之重組計畫，且開始進行或公開發佈該重組計畫時，予以認列。未來營運損失不得認列為負債準備。

### (十五)收入之認列

本公司係於對產品之控制移轉時認列收入。該產品之控制移轉係指產品已交付給客戶，且已無影響客戶接受該產品之未履行義務。交付係發生於產品運送至特定地點，其損失風險已移轉予客戶，及客戶已依據銷售合約接受產品，或本公司有客觀證據認

## 明基材料股份有限公司個體財務報告附註(續)

為已滿足所有驗收條件時。

本公司係以合約價格減除估計之數量折扣及折讓之淨額為基礎認列收入，數量折扣及折讓之金額係使用過去累積之經驗按期望值估計之，且僅於高度很有可能不會發生重大迴轉之範圍內認列收入。截至報導日止，相關銷售之數量折扣及折讓預期支付予客戶之金額認列為退款負債(帳列其他流動負債)。

本公司於交付產品時認列應收帳款，因本公司在該時點具無條件收取對價之權利。

### (十六)政府補助及政府輔助

政府補助僅於可合理確信本公司將遵循政府補助所附加之條件，且將可收到該項補助時，始予認列。若政府補助係用於補償已發生之費用或損失，或係以給與本公司立即財務支援為目的且無未來相關成本，則於其可收取之期間認列於損益。

以政府信用保證方式向金融機構取得之借款，本公司係按市場利率計算借款之公允價值，其與所收取款項間之差額認列為遞延收入，於該借款期間依有系統之基礎將該遞延收入認列為營業外收入—其他收入。

### (十七)員工福利

#### 1.確定提撥計畫

確定提撥退休金計畫之提撥義務係於員工提供服務期間內認列為損益項下之員工福利費用。

#### 2.確定福利計畫

確定福利退休金計畫下之淨義務係針對各項福利計畫以員工當期或以前期間服務所賺得之未來福利金額之折現值，並減除任何計畫資產的公允價值後之金額計算。折現率係以到期日與本公司淨義務期限接近，且計價幣別與預期支付福利金相同之政府公債之市場殖利率為主。確定福利計畫之淨義務每年由合格精算師採預計單位福利法精算。

當計畫內容之福利改善，因員工過去服務使福利增加之部分，相關費用立即認列為損益。

淨確定福利負債(資產)之再衡量數包含(1)精算損益；(2)計畫資產報酬，但不包括包含於淨確定福利負債(資產)淨利息之金額；及(3)資產上限影響數之任何變動，但不包括包含於淨確定福利負債(資產)淨利息之金額。淨確定福利負債(資產)再衡量數認列於其他綜合損益，並認列於其他權益。

本公司於縮減或清償發生時，認列確定福利計畫之縮減或清償損益。縮減或清償損益包括任何計畫資產公允價值之變動及確定福利義務現值之變動。

#### 3.短期員工福利

短期員工福利義務係以未折現之基礎衡量，且於提供相關服務時認列為費用。有關短期現金紅利或分紅計畫下預期支付之金額，若係因員工過去提供服務而使本公司負有現時之法定或推定支付義務，且該義務能可靠估計時，將該金額認列為負債。

## 明基材料股份有限公司個體財務報告附註(續)

### (十八)所得稅

所得稅包括當期及遞延所得稅。除與企業合併、直接認列於權益或其他綜合損益之項目相關者外，當期所得稅及遞延所得稅應認列於損益。

當期所得稅包括依據當年度課稅所得（損失）計算之預計應付所得稅或應收退稅款，及任何對以前年度應付所得稅或應收退稅款之調整。其金額係反映所得稅相關不確定性（若有）後，按報導日之法定稅率或實質性立法之稅率衡量預期將支付或收取款項之最佳估計值。

遞延所得稅係就資產及負債於財務報導目的之帳面金額與其課稅基礎之暫時性差異予以衡量認列。下列情況產生之暫時性差異不予認列遞延所得稅：

- 1.非屬企業合併之交易原始認列之資產或負債，且於交易當時不影響會計利潤及課稅所得（損失）者；
- 2.因投資子公司、關聯企業及合資權益所產生之暫時性差異，本公司可控制暫時性差異迴轉之時點且很有可能於可預見之未來不會迴轉者；以及
- 3.商譽之原始認列所產生之應課稅暫時性差異。

遞延所得稅係以預期暫時性差異迴轉時之稅率衡量，採用報導日之法定稅率或實質性立法稅率為基礎，並已反映所得稅相關不確定性（若有）。

本公司僅於同時符合下列條件時，始將遞延所得稅資產及遞延所得稅負債互抵：

- 1.有法定執行權將當期所得稅資產及當期所得稅負債互抵；且
- 2.遞延所得稅資產及遞延所得稅負債與下列由同一稅捐機關課徵所得稅之納稅主體之一有關：
  - (1)同一納稅主體；或
  - (2)不同納稅主體，惟各主體意圖在重大金額之遞延所得稅資產預期回收及遞延所得稅負債預期清償之每一未來期間，將當期所得稅負債及資產以淨額基礎清償，或同時實現資產及清償負債。

對於未使用之課稅損失及未使用所得稅抵減遞轉後期，與可減除暫時性差異，在很有可能未來課稅所得可供使用之範圍內，認列為遞延所得稅資產。並於每一報導日予以重評估，就相關所得稅利益非屬很有可能實現之範圍內予以調減；或在變成很有可能未來有足夠課稅所得之範圍內迴轉原已減少之金額。

### (十九)企業合併

本公司採用收購法處理企業合併，商譽係依收購日移轉對價之公允價值，包括歸屬於被收購者任何非控制權益之金額，減除所取得之可辨認資產及承擔之負債之淨額（通常為公允價值）進行衡量。若減除後之餘額為負數，則本公司重新評估是否已正確辨認所有取得之資產及所有承擔之負債後，始將廉價購買利益認列於損益。

除與發行債務或權益工具相關者外，與企業合併相關之交易成本均應於發生時立即認列為本公司之費用。

被收購者之非控制權益中，若屬現時所有權權益，且其持有者有權於清算發生時

## 明基材料股份有限公司個體財務報告附註(續)

按比例份額享有企業淨資產者，本公司係依逐筆交易基礎，選擇按收購日之公允價值或按現時所有權工具對被收購者可辨認淨資產之已認列金額所享有之比例份額衡量之。其他非控制權益則按其收購日之公允價值或依金管會認可之國際財務報導準則所規定之其他基礎衡量。

若企業合併之原始會計處理於合併交易發生之報導日前尚未完成，本公司對於尚不完整之會計處理項目係以暫定金額認列，並於衡量期間內予以追溯調整或認列額外之資產或負債，以反映於衡量期間所取得關於收購日已存在事實與情況之新資訊。衡量期間自收購日起不超過一年。

### (二十)每股盈餘

本公司列示歸屬於本公司普通股權益持有人之基本及稀釋每股盈餘。基本每股盈餘係以歸屬於本公司普通股權益持有人之損益，除以當期加權平均流通在外普通股股數計算之。稀釋每股盈餘則係將歸屬於本公司普通股權益持有人之損益及加權平均流通在外普通股股數，分別調整所有潛在稀釋普通股之影響後計算之。本公司之潛在稀釋普通股係可選擇採用股票發放之員工酬勞。

### (二十一)部門資訊

本公司已於合併財務報告揭露部門資訊，因此個體財務報告不揭露部門資訊。

## 五、重大會計判斷、估計及假設不確定性之主要來源

管理階層依編製準則編製本個體財務報告時，必須作出判斷、估計及假設，其將對會計政策之採用及資產、負債、收益及費用之報導金額有所影響。實際結果可能與估計存有差異。

管理階層持續檢視估計及基本假設，會計估計變動於變動期間及受影響之未來期間予以認列。

會計政策涉及重大判斷，且對本個體財務報告已認列金額有重大影響之資訊如下：

### (一)對被投資公司是否具實質控制或重大影響之判斷

本公司持有視陽光學(股)有限公司14.82%之有表決權股份且為其單一最大股東，視陽其餘85.18%持股雖未集中於特定股東，本公司仍無法取得視陽過半之董事席次，且亦未取得股東會出席股東過半之表決權，而僅取得一席董事席次，並參與決策，故判定本公司對視陽並無控制力，而僅具重大影響力，採用權益法評價。

以下假設及估計之不確定性具有導致資產及負債帳面金額於下個財務年度重大調整之重大風險，其相關資訊如下：

### (一)存貨之評價：

由於存貨須以成本與淨變現價值孰低者計價，本公司評估報導日存貨因品質未達標準、過時陳舊或無市場銷售價值之金額，並將存貨成本沖減至淨變現價值。此存貨評價主要係依未來特定期間內之產品需求為估計基礎，惟可能產生重大變動。

## 六、重要會計項目之說明

### (一)現金及約當現金

明基材料股份有限公司個體財務報告附註(續)

	<b>111.12.31</b>	<b>110.12.31</b>
週轉金	\$ 95	95
活期存款及支票存款	346,927	107,625
	<b>\$ 347,022</b>	<b>107,720</b>

(二)透過損益按公允價值衡量之金融資產及負債-流動

	<b>111.12.31</b>	<b>110.12.31</b>
強制透過損益按公允價值衡量之金融資產-流動：		
遠期外匯合約	\$ 17,316	1,093
換匯合約	-	4,815
	<b>\$ 17,316</b>	<b>5,908</b>
持有供交易之金融負債 - 流動：		
遠期外匯合約	\$ -	(9,361)
換匯合約	(1,800)	-
	<b>\$ (1,800)</b>	<b>(9,361)</b>

按公允價值再衡量認列於損益之金額請詳附註六(二十一)。

1. 衍生金融工具

本公司從事衍生金融工具交易係用以規避因營業及融資活動所暴露之匯率風險，因未適用避險會計列報為透過損益按公允價值衡量之金融資產及負債之衍生工具明細如下：

(1) 遠期外匯合約

<b>111.12.31</b>		
合約金額(千元)	幣 別	到 期 日
美元\$ <u>30,000</u>	買入人民幣/賣出美元	112.01.31
美元 <u>18,000</u>	買入日幣/賣出美元	112.01.19~112.02.24
<b>110.12.31</b>		
合約金額(千元)	幣 別	到 期 日
美元\$ <u>6,000</u>	買入人民幣/賣出美元	111.01.28
美元 <u>33,000</u>	買入日幣/賣出美元	111.01.24~111.02.24
美元 <u>21,500</u>	買入台幣/賣出美元	111.01.04~111.01.27

(2) 換匯合約

<b>111.12.31</b>		
合約金額(千元)	幣 別	到 期 日
美元\$ <u>40,000</u>	買入台幣/賣出美元	112.01.31
<b>110.12.31</b>		
合約金額(千元)	幣 別	到 期 日
美元\$ <u>48,000</u>	買入台幣/賣出美元	111.01.28

## 明基材料股份有限公司個體財務報告附註(續)

### (三) 透過其他綜合損益按公允價值衡量之金融資產

	<b>111.12.31</b>	<b>110.12.31</b>
透過其他綜合損益按公允價值衡量之權益工具：		
國內興櫃公司股票	\$ 54,549	55,490
非上市(櫃)公司股票	96,504	9,187
	<b>\$ 151,053</b>	<b>64,677</b>
流動	\$ 54,549	55,490
非流動	96,504	9,187
	<b>\$ 151,053</b>	<b>64,677</b>

本公司持有上述權益工具投資為策略性投資且非為交易目的所持有，故已指定為透過其他綜合損益按公允價值衡量。

本公司於民國一一〇年八月以現金4,480千元增加投資康德生醫股份有限公司(以下簡稱康德)取得8.97%之股權，使本公司持有康德之權益由11.03%增加至20%，並擔任該公司之董事具參與決策能力，因而取得重大影響力，故將其自透過其他綜合損益按公允價值衡量之金融資產，轉列為採用權益法之投資，請詳六(七)之說明。

本公司民國一一一年度未處分上述策略性投資，於該期間累積利益及損失未在權益內做任何移轉。

本公司民國一一〇年度處分部分透過其他綜合損益按公允價值衡量之權益工具，累積處分損失為1,134千元，並已將前述累積處分損失自其他權益移轉至保留盈餘。

### (四) 應收票據及應收帳款

	<b>111.12.31</b>	<b>110.12.31</b>
應收票據	\$ 8,925	6,357
應收帳款	1,907,788	2,011,341
減：備抵減損損失	(14,263)	(125)
	1,902,450	2,017,573
應收帳款 - 關係人	917,223	1,081,494
	<b>\$ 2,819,673</b>	<b>3,099,067</b>

1. 本公司針對所有應收票據及應收帳款(含關係人)採用簡化作法估計預期信用損失，亦即使用存續期間預期信用損失衡量，並已納入前瞻性之資訊。本公司民國一一一年及一一〇年十二月三十一日應收票據及應收帳款(含關係人)之預期信用損失分析如下：

	<b>111.12.31</b>		
	應收帳款及 票據帳面金額	加權平均預期 信用損失率	備抵存續期間 預期信用損失
未逾期	\$ 2,736,687	0.0296%	809

明基材料股份有限公司個體財務報告附註(續)

逾期1~30天	28,187	1.4865%	419
逾期31~60天	32,501	2.6891%	874
逾期61~90天	25,652	4.8807%	1,252
逾期91天以上	10,909	100%	10,909
	<u>\$ 2,833,936</u>		<u>14,263</u>

110.12.31

	應收帳款及 票據帳面金額	加權平均預期 信用損失率	備抵存續期間 預期信用損失
未逾期	<u>\$ 3,099,192</u>	0.0040%	<u>125</u>

2.本公司應收票據及應收帳款之備抵損失變動表如下：

	111年度	110年度
期初餘額	\$ 125	233
減損損失	14,138	-
本年度因無法收回而沖銷之金額	-	(108)
期末餘額	<u>\$ 14,263</u>	<u>125</u>

3.本公司與金融機構簽訂無追索權之應收帳款讓售合約，依合約約定本公司不須承擔應收帳款無法回收之風險，僅須負擔因商業糾紛所造成之損失，由於本公司已移轉上述應收帳款之所有權之幾乎所有風險及報酬且未對其持續參與，因此符合金融資產除列之條件。應收帳款債權除列後，係將對金融機構之債權列報於其他應收款。於報導日尚未到期之讓售應收帳款相關資訊如下：

111.12.31

讓售對象	轉售金額	尚可預支		轉列其他 應收款金額		其他重要 事項
		金額	已預支金額	(附註六(五))	利率區間	
玉山商業銀行	\$ 225,506	-	202,956	22,550	4.97%~5.10%	無
台北富邦商業銀行	218,941	-	197,047	21,894	5.29%	無
凱基商業銀行	57,962	-	52,166	5,796	5.73%	擔保本票 921,900
	<u>\$ 502,409</u>	-	<u>452,169</u>	<u>50,240</u>		<u>921,900</u>

110.12.31

讓售對象	轉售金額	尚可預支		轉列其他 應收款金額		其他重要 事項
		金額	已預支金額	(附註六(五))	利率區間	
台北富邦商業銀行	\$ 210,752	-	186,970	23,782	0.70%~0.82%	無 -
玉山商業銀行	168,587	-	151,728	16,859	0.75%~0.80%	無 -
凱基商業銀行	116,177	-	104,559	11,618	1.00%	擔保本票 830,400
	<u>\$ 495,516</u>	-	<u>443,257</u>	<u>52,259</u>		<u>830,400</u>

有關符合除列條件之應收帳款-關係人債權移轉之相關資訊請詳附註七。



## 明基材料股份有限公司個體財務報告附註(續)

### (五)其他應收款

	<b>111.12.31</b>	<b>110.12.31</b>
其他應收款 - 應收帳款讓售減除預支價金餘額 (附註六(四)及七)	\$ 137,650	183,786
其他應收款 - 其他	973	159
其他應收款 - 關係人	1,703	2,284
	140,326	186,229
減：備抵損失	-	-
	<b>\$ 140,326</b>	<b>186,229</b>

本公司民國一一一年及一一〇年十二月三十一日之其他應收款經評估後無預期信用損失。

### (六)存 貨

	<b>111.12.31</b>	<b>110.12.31</b>
原料	\$ 979,706	1,145,310
在製品	702,768	782,300
製成品	640,376	559,423
	<b>\$ 2,322,850</b>	<b>2,487,033</b>

當期認列於銷貨成本之存貨相關費用(收益)明細如下：

	<b>111年度</b>	<b>110年度</b>
已出售存貨成本	\$ 12,206,979	13,614,199
存貨跌價損失(回升利益)	208,459	(70,682)
	<b>\$ 12,415,438</b>	<b>13,543,517</b>

存貨跌價損失係因存貨沖減至淨變現價值認列之存貨跌價損失。存貨跌價回升利益係因部分於期初已提列備抵跌價損失之原料價格回升或存貨已出售或使用，致評估需認列之備抵存貨跌價損失之金額因而減少所致。

### (七)採用權益法之投資

	<b>111.12.31</b>	<b>110.12.31</b>
子公司	\$ 2,687,292	1,933,875
關聯企業	480,749	221,918
	<b>\$ 3,168,041</b>	<b>2,155,793</b>

#### 1. 子公司

請參閱民國一一一年度合併財務報告。

#### 2. 取得子公司-碩農生醫股份有限公司

##### (1) 取得子公司移轉對價

本公司以參與現金增資之方式，於民國一一〇年十月二十五日(收購日)以總金額63,135千元，取得碩農生醫股份有限公司(以下簡稱碩農)普通股3,323千股，使本公司持有碩農之股權比例由12.12%提高至34.83%，並取得過半之董事席次，因而取得對該公司之控制，故自收購日起將碩農納入合併個體。碩農主係從事PVA

## 明基材料股份有限公司個體財務報告附註(續)

泡棉醫療用相關耗材之研發、生產及銷售等業務。本公司收購碩晨主係為取得碩晨既有客戶群及相關技術和應用。

### (2)取得之可辨認淨資產

民國一一〇年十月二十五日(收購日)取得碩晨之可辨認資產及承擔之負債之公允價值明細如下：

移轉對價：

現金		\$	63,135
對被收購者原有權益之公允價值			20,805
非控制權益(以可辨認淨資產按非控制權益比例 衡量)			96,694

取得可辨認資產及承擔負債之公允價值：

現金及約當現金	\$	92,509	
應收票據及帳款淨額		4,940	
存貨淨額		8,249	
其他流動資產		1,317	
其他金融資產 - 流動		1,591	
不動產、廠房及設備		18,583	
無形資產 - 專門技術		54,260	
無形資產 - 客戶關係		30,012	
無形資產 - 其他		134	
其他非流動資產		1,640	
存出保證金		790	
短期借款		(16,756)	
一年內到期之長期借款		(5,579)	
應付票據及帳款		(4,165)	
其他應付款		(5,477)	
其他流動負債		(8,004)	
長期借款		(11,235)	
遞延所得稅負債		(14,437)	148,372
商譽			<u>\$ 32,262</u>

上述本公司於投資時辨認之商譽包含於採用權益法投資—子公司帳面價值中。本公司於收購日因再衡量於收購日前已持有碩晨12.12%權益之公允價值而認列處分利益計14,370千元，列於「其他利益及損失」項下。

### 3.取得子公司-勁捷生物科技股份有限公司

#### (1)取得子公司移轉對價

本公司以參與現金增資之方式，於民國一一〇年十月二十八日(收購日)以總金額43,316千元，取得勁捷生物科技股份有限公司(以下簡稱勁捷)70%之股權，因而取得對該公司之控制，並自收購日起將勁捷納入合併個體。勁捷主係從事組織黏

## 明基材料股份有限公司個體財務報告附註(續)

著劑之研發、生產及銷售等業務。本公司收購勁捷主係為取得勁捷既有客戶群及拓展台灣及亞洲通路。

### (2) 取得之可辨認淨資產

民國一一〇年十月二十八日(收購日)取得勁捷之可辨認資產及承擔之負債之公允價值明細如下：

項 目	金 額
現金及約當現金	\$ 46,868
應收票據及帳款淨額	314
其他應收款	72
存貨淨額	2,055
其他流動資產	1,059
不動產、廠房及設備	1,058
使用權資產	4,096
無形資產 - 專門技術	9,496
無形資產 - 客戶關係	4,913
無形資產 - 其他	274
其他非流動資產	2,359
存出保證金	148
應付票據及帳款	(877)
其他應付款	(1,791)
其他流動負債	(994)
租賃負債-流動	(777)
租賃負債-非流動	(3,333)
其他非流動負債	(37)
遞延所得稅負債	(2,881)
可辨認淨資產之公允價值	<b>\$ 62,022</b>

### (3) 廉價購買利益

因收購認列之廉價購買利益如下：

移轉對價-現金	\$ 43,316
加：非控制權益(以可辨認淨資產公允價值按非控制權益之比例衡量)	18,607
減：取得之可辨認淨資產之公允價值	(62,022)
廉價購買利益(列報於其他利益及損失)	<b>\$ (99)</b>

### 4. 商譽之減損測試

取得採用權益法之長期股權投資成本，如超過取得日所享有之被投資公司可辨認資產及承擔負債淨公允價值份額之數額應列為商譽，如商譽有減損時應作為採用權益法投資帳面價值之減少。截至民國一一一年及一一〇年十二月三十一日，有關

## 明基材料股份有限公司個體財務報告附註(續)

併購碩晨取得之商譽係以個別子公司為其現金產生單位，列示如下：

	<b>111.12.31</b>	<b>110.12.31</b>
碩晨	<b>\$ 32,262</b>	<b>32,262</b>

上述現金產生單位係管理階層監管含商譽資產之投資報酬下之最小層級單位。根據本公司執行上述現金產生單位之商譽減損測試結果，上述現金產生單位截至民國一一一年及一一〇年十二月三十一日之可回收金額高於其帳面價值，故無須認列減損損失。各該現金產生單位之可回收金額係依據使用價值所決定，其相關之關鍵假設如下：

估計使用價值所使用之關鍵假設如下：

	<b>111.12.31</b>	<b>110.12.31</b>
碩晨：		
營業收入成長率	2%~77%	2%~54%
折現率	22.96%	17.08%

(1)所使用之未來現金流量估計係管理階層依據未來之營運規劃所預估之五年期財務預算，超過五年之現金流量採用年成長率1%予以外推。

(2)決定使用價值之折現率係以加權平均資金成本為估計基礎。

### 5.關聯企業

關聯企業名稱	與本公司間關係之性質	主要營業場所 / 公司註冊之國家	111.12.31		110.12.31	
			持有表決權%	帳面金額	持有表決權%	帳面金額
視陽光學股份有限公司 (視陽)	主要業務為拋棄式隱形眼鏡之製造及買賣等業務，為本公司之策略夥伴。	台灣	14.82%	471,428	17.97%	213,301
美麗康生技股份有限公司 (美麗康)	主要業務為醫療器材之研發與銷售，為本公司之策略夥伴。	台灣	20.00%	4,347	20.00%	4,546
康德生醫股份有限公司 (康德)	主要業務為醫療器材之銷售，為本公司之策略夥伴。	台灣	9.98%	4,974	20.00%	4,071
			<b>\$ 480,749</b>		<b>221,918</b>	

本公司於民國一一一年十一月以現金84,000千元處分部分視陽之股權，產生處分投資利益67,230千元，另，民國一一一年十一月視陽辦理之增資，本公司未參與認購，使本公司對視陽權益減少至14.82%(惟未導致喪失重大影響力)，致資本公積增加184,705千元及產生處分投資損失3,131千元。

康德生醫股份有限公司(以下簡稱康德)於民國一一一年十月辦理現金增資，本

## 明基材料股份有限公司個體財務報告附註(續)

公司未參與增資，使得本公司對康德之權益減至9.98%，惟本公司仍擔任該公司之董事並參與決策，故未導致喪失重大影響力。

本公司於民國一一〇年八月以現金4,480千元增加投資康德，使本公司持有康德之權益由11.03%增加至20%，並擔任該公司之董事並具參與決策能力，因而取得重大影響力，採用權益法評價。

台科生物科技股份有限公司於民國一一〇年一月二十八日經股東會決議解散，並辦理清算程序，本公司因而喪失對其之重大影響力，產生處分投資損失6,556千元。

民國一一一年度及一一〇年度本公司所享有關聯企業本期淨利之份額分別為110,101千元及71,259千元。

對本公司具重大性之關聯企業已上市(櫃)者，其公允價值如下：

	<b>111.12.31</b>	<b>110.12.31</b>
視陽	\$ 2,655,458	-

上述視陽之普通股自民國一一一年十一月二十八日開始於台灣證券交易所掛牌上市買賣。

對本公司具重大性之關聯企業其彙總性財務資訊如下：

### (1) 視陽之彙總性財務資訊

	<b>111.12.31</b>	<b>110.12.31</b>
流動資產	\$ 2,651,705	998,933
非流動資產	2,642,290	2,130,462
流動負債	(956,308)	(1,039,710)
非流動負債	(1,228,947)	(976,368)
淨資產	<b>\$ 3,108,740</b>	<b>1,113,317</b>
歸屬於非控制權益之淨資產	<b>\$ 24,528</b>	-
歸屬於被投資公司業主之淨資產	<b>\$ 3,084,212</b>	<b>1,113,317</b>

	<b>111年度</b>	<b>110年度</b>
營業收入	<b>\$ 2,777,524</b>	<b>1,964,499</b>
本期淨利	\$ 614,009	443,632
其他綜合損益	96,671	(106,011)
綜合損益總額	<b>\$ 710,680</b>	<b>337,621</b>
歸屬於非控制權益之綜合損益總額	<b>\$ (3,422)</b>	-
歸屬於被投資公司業主之綜合損益總額	<b>\$ 714,102</b>	<b>337,621</b>

	<b>111年度</b>	<b>110年度</b>
期初本公司對關聯企業淨資產所享份額	\$ 213,301	168,232
本期歸屬於本公司之本期淨利	111,231	75,152

明基材料股份有限公司個體財務報告附註(續)

本期歸屬於本公司之其他綜合損益	16,392	(19,266)
本期歸屬於本公司之資本公積	184,705	-
本期自關聯企業所收取之股利	(39,335)	(10,817)
本期處分關聯企業	<u>(14,866)</u>	<u>-</u>
本公司對關聯企業權益之期末帳面金額	<u><b>\$ 471,428</b></u>	<u><b>213,301</b></u>

(2)本公司採用權益法之關聯企業屬個別不重大者，其彙總財務資訊如下，該等財務資訊係於本公司之個體財務報告中所包含之金額：

	<u>111.12.31</u>	<u>110.12.31</u>
個別不重大關聯企業之權益之期末彙總帳面金額	<u><b>\$ 9,321</b></u>	<u><b>8,617</b></u>
	<u>111年度</u>	<u>110年度</u>
歸屬於本公司之份額：		
本期淨損	\$ (1,130)	(3,893)
其他綜合損益	<u>(5)</u>	<u>1</u>
綜合損益總額	<u><b>\$ (1,135)</b></u>	<u><b>(3,892)</b></u>

(八)對子公司所有權權益之變動—取得子公司額外股權

本公司於民國一一一年度以現金180,706千元增加取得碩晨之股權，使得本公司持有之權益由34.83%增加至51.34%。

上述本公司對子公司所有權權益變動對於本公司權益之影響如下：

	<u>111年度</u>	<u>110年度</u>
保留盈餘 - 實際取得或處分子公司股權價格與帳面價值之差額	<u><b>\$ (30,506)</b></u>	<u><b>-</b></u>

## 明基材料股份有限公司個體財務報告附註(續)

### (九)不動產、廠房及設備

	房屋及建				總計
	土地	築	機器設備	其他	
成本：					
民國111年1月1日餘額	\$ 1,344,108	2,521,091	5,065,975	2,089,656	11,020,830
增添	-	25,580	183,341	583,651	792,572
處分	-	-	(168,212)	(4,586)	(172,798)
重分類	-	-	146,298	(149,300)	(3,002)
民國111年12月31日餘額	<b><u>\$1,344,108</u></b>	<b><u>2,546,671</u></b>	<b><u>5,227,402</u></b>	<b><u>2,519,421</u></b>	<b><u>11,637,602</u></b>
民國110年1月1日餘額	\$ 1,344,108	2,114,986	4,720,010	2,132,600	10,311,704
增添	-	82,646	245,074	394,248	721,968
處分	-	-	(9,900)	(996)	(10,896)
重分類	-	323,459	110,791	(436,196)	(1,946)
民國110年12月31日餘額	<b><u>\$1,344,108</u></b>	<b><u>2,521,091</u></b>	<b><u>5,065,975</u></b>	<b><u>2,089,656</u></b>	<b><u>11,020,830</u></b>
累計折舊：					
民國111年1月1日餘額	\$ -	1,388,787	4,431,663	1,590,310	7,410,760
本期折舊	-	83,543	188,481	103,651	375,675
處分	-	-	(155,088)	(4,586)	(159,674)
民國111年12月31日餘額	<b><u>\$ -</u></b>	<b><u>1,472,330</u></b>	<b><u>4,465,056</u></b>	<b><u>1,689,375</u></b>	<b><u>7,626,761</u></b>
民國110年1月1日餘額	\$ -	1,299,394	4,269,000	1,513,950	7,082,344
本期折舊	-	89,393	172,563	77,356	339,312
處分	-	-	(9,900)	(996)	(10,896)
民國110年12月31日餘額	<b><u>\$ -</u></b>	<b><u>1,388,787</u></b>	<b><u>4,431,663</u></b>	<b><u>1,590,310</u></b>	<b><u>7,410,760</u></b>
帳面價值：					
民國111年12月31日	<b><u>\$1,344,108</u></b>	<b><u>1,074,341</u></b>	<b><u>762,346</u></b>	<b><u>830,046</u></b>	<b><u>4,010,841</u></b>
民國110年12月31日	<b><u>\$1,344,108</u></b>	<b><u>1,132,304</u></b>	<b><u>634,312</u></b>	<b><u>499,346</u></b>	<b><u>3,610,070</u></b>
民國110年1月1日	<b><u>\$1,344,108</u></b>	<b><u>815,592</u></b>	<b><u>451,010</u></b>	<b><u>618,650</u></b>	<b><u>3,229,360</u></b>

不動產、廠房及設備已作為長期借款及融資額度擔保之明細，請詳附註八。

明基材料股份有限公司個體財務報告附註(續)

(十)使用權資產

	<u>房屋及建築</u>
使用權資產成本：	
民國111年1月1日餘額	\$ 478,716
增添	474,749
本期除列	<u>(414,447)</u>
民國111年12月31日餘額	<b><u>\$ 539,018</u></b>
民國110年1月1日餘額	\$ 426,530
增添	52,575
租賃修改	<u>(389)</u>
民國110年12月31日餘額	<b><u>\$ 478,716</u></b>
使用權資產累計折舊：	
民國111年1月1日餘額	\$ 340,698
本期折舊	89,724
本期除列	<u>(414,447)</u>
民國111年12月31日餘額	<b><u>\$ 15,975</u></b>
民國110年1月1日餘額	\$ 254,281
本期折舊	86,490
租賃修改	<u>(73)</u>
民國110年12月31日餘額	<b><u>\$ 340,698</u></b>
帳面價值：	
民國111年12月31日	<b><u>\$ 523,043</u></b>
民國110年12月31日	<b><u>\$ 138,018</u></b>
民國110年1月1日	<b><u>\$ 172,249</u></b>



明基材料股份有限公司個體財務報告附註(續)

(十一)無形資產

	外購軟體	其他	總計
成本：			
民國111年1月1日餘額	\$ 259,601	512	260,113
單獨取得	28,192	-	28,192
重分類	3,002	-	3,002
民國111年12月31日餘額	<b>\$ 290,795</b>	<b>512</b>	<b>291,307</b>
民國110年1月1日餘額	\$ 213,576	512	214,088
單獨取得	44,079	-	44,079
重分類	1,946	-	1,946
民國110年12月31日餘額	<b>\$ 259,601</b>	<b>512</b>	<b>260,113</b>
累計攤銷：			
民國111年1月1日餘額	\$ 228,967	512	229,479
本期攤銷	39,519	-	39,519
民國111年12月31日餘額	<b>\$ 268,486</b>	<b>512</b>	<b>268,998</b>
民國110年1月1日餘額	\$ 192,546	452	192,998
本期攤銷	36,421	60	36,481
民國110年12月31日餘額	<b>\$ 228,967</b>	<b>512</b>	<b>229,479</b>
帳面價值：			
民國111年12月31日	<b>\$ 22,309</b>	-	<b>22,309</b>
民國110年12月31日	<b>\$ 30,634</b>	-	<b>30,634</b>
民國110年1月1日	<b>\$ 21,030</b>	<b>60</b>	<b>21,090</b>

(十二)短期借款

	111.12.31	110.12.31
無擔保銀行借款	<b>\$ 1,051,460</b>	<b>576,800</b>
尚未使用額度	<b>\$ 7,569,915</b>	<b>8,621,179</b>
利率區間	<b>1.37%~4.80%</b>	<b>0.75%~0.83%</b>

(十三)長期借款

	111.12.31	110.12.31
無擔保銀行借款	\$ 1,265,488	1,003,330
擔保銀行借款	-	300,000
減：一年內到期部分	(181,486)	-
合計	<b>\$ 1,084,002</b>	<b>1,303,330</b>
尚未使用額度	<b>\$ 5,796,100</b>	<b>3,497,000</b>
到期年度(民國)	112~119	112~119
利率區間	<b>1.63~1.68%</b>	<b>1.25%~1.30%</b>

1.銀行借款之擔保品

## 明基材料股份有限公司個體財務報告附註(續)

本公司以資產設定抵押供銀行借款之擔保情形請詳附註八。

### 2. 政府低利貸款

本公司於民國一〇九年年初依據「歡迎台商回台投資專案貸款要點」取得銀行低利貸款，於民國一一一年及一一〇年十二月三十一日，實際還款優惠利率分別為1.13%~1.18%及0.75%~0.80%。實際動撥數分別計1,278,350千元及1,018,000千元，按市場利率分別為1.63~1.68%及1.25%~1.30%設算該借款之公允價值分別為1,253,770千元及996,484千元，其差額分別為24,580千元及21,516千元則視為政府補助款並認列為遞延收入。於民國一一一年度及一一〇年度，前述遞延收入轉列「其他收入」金額分別計4,872千元及4,082千元。

### 3. 借款合同財務比率約定

依與銀行之聯貸借款合同規定，本公司於借款存續期間內，應依會計師查核簽證之年度合併財務報告計算並維持約定之流動比率、負債比率及最低有形淨值等財務比率。若前述財務比率未達約定之標準，依據聯貸借款合同規定，本公司得提出豁免申請書及改善方案予管理銀行，經多數聯貸銀行決議，是否同意豁免該等違反財務比率之規定，在多數聯貸銀行做成決議前，不視為違約情事。

本公司民國一一一年及一一〇年十二月三十一日財務比率皆符合前述聯貸合約中之約定標準。

### (十四) 租賃負債

本公司租賃負債之帳面金額如下：

	111.12.31	110.12.31
流動：		
關係人	\$ 91,746	91,779
非關係人	\$ 6,966	7,088
非流動：		
關係人	\$ 382,780	-
非關係人	\$ 42,217	49,184

到期分析請詳附註六(二十三)財務風險管理。

認列於損益之金額如下：

	111年度	110年度
短期租賃之費用	\$ 5,044	3,088
租賃負債之利息費用	\$ 1,851	2,957

認列於現金流量表之金額如下：

	111年度	110年度
--	-------	-------

## 明基材料股份有限公司個體財務報告附註(續)

租賃之現金流出總額 \$ 105,986 92,690

### 1.房屋及建築之租賃

本公司承租房屋及建築主係作為廠房及宿舍，租賃期間通常為五至十年，租期如屆滿則需議定新的合約及價金，本公司再行重新評估相關使用權資產和租賃負債。

### 2.其他租賃

本公司承租部分一年內到期之廠房及汽車之租賃期間主係一年，該等租賃為短期的租賃，本公司選擇適用豁免認列規定而不認列其相關使用權資產及租賃負債。

## (十五)員工福利

### 1.確定福利計畫

本公司確定福利義務現值與計畫資產之公允價值之調節如下：

	<u>111.12.31</u>	<u>110.12.31</u>
確定福利義務之現值	\$ 70,097	60,559
計畫資產之公允價值	(50,266)	(44,480)
淨確定福利淨負債(列入其他非流動負債)	<u>\$ 19,831</u>	<u>16,079</u>

本公司之確定福利計畫提撥至台灣銀行之勞工退休準備金專戶。適用勞動基準法之每位員工之退休支付，係依據服務年資所獲得之基數及其退休前六個月之平均薪資計算。

#### (1)計畫資產組成

本公司依勞動基準法提撥之退休基金係由勞動部勞動基金運用局(以下簡稱勞動基金局)統籌管理，依「勞工退休基金收支保管及運用辦法」規定，基金之運用，其每年決算分配之最低收益，不得低於依當地銀行二年定期存款利率計算之收益。

於民國一一一年及一一〇年十二月三十一日，本公司之台灣銀行勞工退休準備金專戶餘額分別為50,266千元及44,480千元。勞工退休基金資產運用之資料包括基金收益率以及基金資產配置，請詳勞動基金局網站公布之資訊。

## 明基材料股份有限公司個體財務報告附註(續)

### (2) 確定福利義務現值之變動

	111年度	110年度
期初確定福利義務	\$ 60,559	51,269
當期利息成本	454	384
淨確定福利負債再衡量數		
- 因經驗調整所產生之精算損益	2,239	7,641
- 因財務假設變動所產生之精算損益	6,845	1,935
計畫支付之福利	-	(670)
期末確定福利義務	\$ 70,097	60,559

### (3) 計畫資產公允價值之變動

	111年度	110年度
期初計畫資產之公允價值	\$ 44,480	42,491
利息收入	341	326
淨確定福利負債再衡量數		
- 精算損益	3,366	433
雇主提撥之資金	2,079	1,900
計畫已支付之福利	-	(670)
期末計畫資產之公允價值	\$ 50,266	44,480

### (4) 資產上限影響數之變動

本公司民國一一一年度及一一〇年度無確定福利計畫資產上限影響數。

### (5) 認列為損益之費用

	111年度	110年度
淨確定福利負債之淨利息	\$ 113	58
營業成本	\$ 59	80
營業費用	54	(22)
	\$ 113	58

### (6) 認列為其他綜合損益之淨確定福利負債之再衡量數

	111年度	110年度
期初累積餘額	\$ (30,106)	(20,963)
本期認列	(5,718)	(9,143)
期末累積餘額	\$ (35,824)	(30,106)

## 明基材料股份有限公司個體財務報告附註(續)

### (7) 精算假設

本公司於財務報導日用以決定確定福利義務現值之重大精算假設如下：

	<b>111.12.31</b>	<b>110.12.31</b>
折現率	2.000%	0.750%
未來薪資增加	4.00%	2.00%

本公司預計於民國一一一年度報導日後之一年內支付予確定福利計畫之提撥金額為2,122千元。確定福利計畫之加權平均存續期間為17.86年。

### (8) 敏感度分析

	對確定福利義務之影響	
	增加0.25%	減少0.25%
<b>111年12月31日</b>		
折現率	(2,548)	2,657
未來薪資增加	2,568	(2,477)
<b>110年12月31日</b>		
折現率	(2,342)	2,448
未來薪資增加	2,375	(2,286)

上述之敏感度分析係基於其他假設不變的情況下分析單一假設變動之影響。實務上許多假設的變動則可能是連動的。敏感度分析係與計算資產負債表日之淨退休金負債所採用的方法一致。本期編製敏感度分析所使用之方法與假設與前期相同。

### 2. 確定提撥計畫

本公司之確定提撥計畫係依勞工退休金條例之規定，依勞工每月工資6%之提繳率，提撥至勞工保險局之勞工退休金個人專戶。在此計畫下本公司依規定提撥固定金額至勞工保險局後，即無支付額外金額之法定或推定義務。

本公司確定提撥退休金辦法下列報為費用之明細如下：

	<b>111年度</b>	<b>110年度</b>
營業成本	\$ 37,693	35,329
營業費用	26,882	22,163
	<b>\$ 64,575</b>	<b>57,492</b>

## 明基材料股份有限公司個體財務報告附註(續)

### (十六)所得稅

#### 1.所得稅費用

	111年度	110年度
當期所得稅費用		
當期產生	\$ 145,844	134,770
調整前期之當期所得稅	(12,234)	(22,368)
	133,610	112,402
遞延所得稅費用		
暫時性差異之發生及迴轉	52,071	32,733
未認列暫時性差異之變動	-	81,727
	52,071	114,460
所得稅費用	<b>\$ 185,681</b>	<b>226,862</b>

本公司民國一一一年度及一一〇年度無直接認列於權益或其他綜合損益下之所得稅。

本公司民國一一一年度及一一〇年度之所得稅費用與稅前淨利之關係調節如下：

	111年度	110年度
稅前淨利	<b>\$ 1,481,351</b>	<b>1,198,417</b>
依本公司所在地國內稅率計算之所得稅	\$ 296,270	239,683
依權益法認列之國內投資利益	(57,096)	(14,288)
不可扣抵之損失及費用	11,334	7,395
免稅所得	(13,156)	-
未認列暫時性差異之變動	-	81,727
投資抵減	(51,904)	(61,595)
前期所得稅調整	233	(26,060)
所得稅費用	<b>\$ 185,681</b>	<b>226,862</b>

#### 2.遞延所得稅資產及負債

本公司民國一一一年度及一一〇年度遞延所得稅資產及負債之變動如下：

遞延所得稅資產：

	備抵存貨	固定資產	備抵	其他	合計
	跌價損失	財稅差異	銷貨折讓		
民國111年1月1日	\$ 54,827	28,079	12,563	48,672	144,141
(借記)貸記損益表	41,692	414	5,014	29,277	76,397
民國111年12月31日	<b>\$ 96,519</b>	<b>28,493</b>	<b>17,577</b>	<b>77,949</b>	<b>220,538</b>
民國110年1月1日	\$ 68,964	25,709	7,921	34,759	137,353
(借記)貸記損益表	(14,137)	2,370	4,642	13,913	6,788
民國110年12月31日	<b>\$ 54,827</b>	<b>28,079</b>	<b>12,563</b>	<b>48,672</b>	<b>144,141</b>

## 明基材料股份有限公司個體財務報告附註(續)

遞延所得稅負債：

	採用權益法認列子		
	公司利益之份額	其他	合計
民國111年1月1日	\$ 116,231	7,542	123,773
借記(貸記)損益表	132,846	(4,378)	128,468
民國111年12月31日	<b>\$ 249,077</b>	<b>3,164</b>	<b>252,241</b>
民國110年1月1日	\$ -	2,525	2,525
借記(貸記)損益表	116,231	5,017	121,248
民國110年12月31日	<b>\$ 116,231</b>	<b>7,542</b>	<b>123,773</b>

### 3. 所得稅核定情形

本公司營利事業所得稅結算申報已奉稽徵機關核定至民國一〇九年度。

#### (十七) 資本及其他權益

##### 1. 普通股股本

民國一一一年及一一〇年十二月三十一日，本公司額定股本總額分別為4,800,000千元及4,000,000千元，每股面額10元，分別為480,000千股及400,000千股。已發行股份均為普通股320,675千股。

##### 2. 資本公積

本公司資本公積餘額內容如下：

	<u>111.12.31</u>	<u>110.12.31</u>
採權益法認列關聯企業股權淨值之變動數	<b>\$ 192,352</b>	<b>5,808</b>

依公司法規定，資本公積需優先填補虧損後，始得按股東原有股份之比例以已實現之資本公積發給新股或現金。前項所稱之已實現資本公積，包括超過票面金額發行股票所得之溢額及受領贈與之所得。依發行人募集與發行有價證券處理準則規定，得撥充資本之資本公積，每年撥充之合計金額，不得超過實收資本額百分之十。

##### 3. 保留盈餘

依本公司章程規定，年度總決算如有盈餘，應先提繳稅款，彌補以往虧損，次提百分之十法定盈餘公積，並依法令規定提列或迴轉特別盈餘公積，如尚有盈餘併同累積未分配盈餘，由董事會擬具盈餘分配案提請股東會決議分派之。

前項盈餘分配案若以現金股利為之，則授權董事會決議並於股東會報告。

依本公司章程規定，本公司係屬技術及資本密集之產業，正值成長期，為配合長期資本規劃，及滿足股東對現金流量之需求，本公司之股利政策採用剩餘股利政策，以健全公司之成長及永續經營。公司於年度決算後如有盈餘，於依規定提繳稅款，彌補以往虧損，次提百分之十為法定盈餘公積，並依法令規定提列或迴轉特別盈餘公積後，如尚有盈餘，股利分派應不低於前述計算盈餘之百分之十。股利分派時為考量未來擴展營運規模及現金流量之需求，每年發放現金股利之比例不得低於

## 明基材料股份有限公司個體財務報告附註(續)

當年度發放現金及股票股利合計數的百分之十。

### (1) 法定盈餘公積

公司無虧損時，得經股東會決議，以法定盈餘公積發給新股或現金，惟以該項公積超過實收資本額百分之二十五之部分為限。

### (2) 特別盈餘公積

依金管會規定，本公司於分派可分配盈餘時，就當年度發生之帳列其他股東權益減項淨額，自當期損益與前期未分配盈餘提列相同數額之特別盈餘公積；屬前期累積之其他股東權益減項金額，則自前期未分配盈餘提列相同數額之特別盈餘公積不得分派。嗣後其他股東權益減項餘額有迴轉時，得就迴轉部份分派盈餘。

### (3) 盈餘分配

本公司分別於民國一一一年五月三日及一一〇年五月六日經董事會決議民國一一〇年度及一〇九年度盈餘分配之現金股利如下：

	110年度		109年度	
	每股股利	金 額	每股股利	金 額
	(元)		(元)	
分派予普通股業主之股利：				
現 金	\$ 1.50	<u>481,012</u>	0.70	<u>224,472</u>

本公司於民國一一二年二月二十三日經董事會決議民國一一一年度盈餘分配之現金股利如下：

	111年度	
	每股股利	金 額
	(元)	
分派予普通股業主之股利：		
現 金	\$ 2.00	<u>641,349</u>

相關資訊可至公開資訊觀測站等管道查詢之。



明基材料股份有限公司個體財務報告附註(續)

4.其他權益(稅後淨額)

	國外營運機構財務報表 換算之兌換 差 額	確定福利計 畫再衡量 數	透過其他綜合 損益按公允價 值衡量之權益 工具投資未實 現評價損益	合計
民國111年1月1日	\$ (51,470)	(28,929)	(22,910)	(103,309)
換算國外營運機構淨資產產生之兌換 差額：				
合併公司	24,476	-	-	24,476
關聯企業	16,387	-	-	16,387
確定福利計畫再衡量數	-	(5,718)	-	(5,718)
採用權益法之子公司之確定福利計畫 之再衡數之份額	-	440	-	440
透過其他綜合損益按公允價值衡量之 權益工具投資未實現評價(損)益	-	-	(5,895)	(5,895)
處分採用權益法之關聯企業	4,784	-	-	4,784
民國111年12月31日餘額	<u>\$ (5,823)</u>	<u>(34,207)</u>	<u>(28,805)</u>	<u>(68,835)</u>
民國110年1月1日	\$ (40,946)	(21,997)	(20,591)	(83,534)
換算國外營運機構淨資產產生之兌換 差額：				
合併公司	8,741	-	-	8,741
關聯企業	(19,265)	-	-	(19,265)
確定福利計畫再衡量數	-	(9,143)	-	(9,143)
採用權益法之子公司之確定福利計畫 之再衡數之份額	-	2,211	-	2,211
透過其他綜合損益按公允價值衡量之 權益工具投資未實現評價(損)益	-	-	(3,453)	(3,453)
處分透過其他綜合損益按公允價值衡 量之金融資產	-	-	1,134	1,134
民國110年12月31日餘額	<u>\$ (51,470)</u>	<u>(28,929)</u>	<u>(22,910)</u>	<u>(103,309)</u>

(十八)每股盈餘

1.基本每股盈餘

	111年度	110年度
歸屬於本公司普通股權益持有人之淨利	<u>\$ 1,295,670</u>	<u>971,555</u>
普通股加權平均流通在外股數(千股)	<u>320,675</u>	<u>320,675</u>
基本每股盈餘(元)	<u>\$ 4.04</u>	<u>3.03</u>

2.稀釋每股盈餘

	111年度	110年度
歸屬於本公司普通股權益持有人之淨利	<u>\$ 1,295,670</u>	<u>971,555</u>
普通股加權平均流通在外股數(千股)	320,675	320,675

明基材料股份有限公司個體財務報告附註(續)

具稀釋作用之潛在普通股之影響(千股)：

員工酬勞之影響	5,780	3,809
普通股加權平均流通在外股數(千股) (調整稀釋性潛在普通股影響數後)	<u>326,455</u>	<u>324,484</u>
稀釋每股盈餘(元)	<u>\$ 3.97</u>	<u>2.99</u>

(十九)客戶之合約收入

1.收入之細分

	111年度		
	機能膜部門	其他部門	合 計
主要地區市場：			
大陸	\$ 9,059,066	521,489	9,580,555
臺灣	4,170,114	355,895	4,526,009
其他	303,992	370,074	674,066
	<u>\$ 13,533,172</u>	<u>1,247,458</u>	<u>14,780,630</u>

主要產品/服務線：

機能膜	\$ 13,533,172	-	13,533,172
其他	-	1,247,458	1,247,458
	<u>\$ 13,533,172</u>	<u>1,247,458</u>	<u>14,780,630</u>

	110年度		
	機能膜部門	其他部門	合 計
主要地區市場：			
大陸	\$ 9,961,030	475,681	10,436,711
臺灣	4,437,775	523,091	4,960,866
其他	285,172	215,601	500,773
	<u>\$ 14,683,977</u>	<u>1,214,373</u>	<u>15,898,350</u>

主要產品/服務線：

機能膜	\$ 14,683,977	-	14,683,977
其他	-	1,214,373	1,214,373
	<u>\$ 14,683,977</u>	<u>1,214,373</u>	<u>15,898,350</u>

2.合約餘額

	111.12.31	110.12.31	110.1.1
應收票據及帳款(含關係人)	\$ 2,833,936	3,099,192	2,375,238
減：備抵損失	(14,263)	(125)	(233)

明基材料股份有限公司個體財務報告附註(續)

合 計	<u>\$ 2,819,673</u>	<u>3,099,067</u>	<u>2,375,005</u>
合約負債(帳列其他流動負債項下)	<u>\$ 111.12.31</u> <u>35,107</u>	<u>110.12.31</u> <u>6,958</u>	<u>110.1.1</u> <u>21,711</u>

應收帳款及其減損之揭露請詳附註六(四)。

民國一一一年及一一〇年一月一日合約負債期初餘額於民國一一一年及一一〇年度認為收入之金額分別為3,929千元及14,078千元。

(二十)員工及董事酬勞

依本公司章程規定，年度如有獲利，應提撥百分之五至百分之二十為員工酬勞及不高於百分之一為董事酬勞。但公司尚有累積虧損時，應預先保留彌補數額。前項員工酬勞發給股票或現金之對象，得包括符合一定條件之從屬公司員工。

本公司民國一一一年度及一一〇年度員工酬勞估列金額分別為165,978千元及134,276千元，董事酬勞估列金額分別為12,448千元及10,071千元，係以本公司各該段期間之稅前淨利扣除員工及董事酬勞前之金額乘上本公司章程訂定之員工及董事酬勞分派成數為估計基礎，並列報為民國一一一年度及一一〇年度之營業成本或營業費用。若次年度實際分派金額與估列數有差異時，則依會計估計變動處理，並將該差異認為次年度損益。本公司董事會決議分派之員工及董事酬勞金額與前述本公司民國一一一年度及一一〇年度個體財務報告之估列金額並無差異，並全數以現金發放，相關資訊可至公開資訊觀測站查詢。

(二十一)營業外收入及支出

1.利息收入

	111年度	110年度
銀行存款利息	<u>\$ 486</u>	<u>589</u>

2.其他收入

	111年度	110年度
股利收入	\$ 1,680	1,344
政府補助款收入	<u>4,922</u>	<u>10,239</u>
	<u>\$ 6,602</u>	<u>11,583</u>

## 明基材料股份有限公司個體財務報告附註(續)

### 3.其他利益及損失

	111年度	110年度
處分不動產、廠房及設備損失	\$ (12,924)	-
處分投資利益淨額	64,099	7,814
外幣兌換利益淨額	280,596	212,013
透過損益按公允價值衡量之金融資產(負債)淨 損失-衍生性工具	(292,307)	(58,685)
廉價購買利益(附註六(七))	-	99
其他	(6,001)	7,070
	<b>\$ 33,463</b>	<b>168,311</b>

### 4.財務成本

	111年度	110年度
銀行借款利息費用	\$ (48,839)	(38,331)
租賃負債	(1,851)	(2,957)
	<b>\$ (50,690)</b>	<b>(41,288)</b>

## (二十二)金融工具之種類及公允價值

### 1.金融工具之種類

#### (1)金融資產

	111.12.31	110.12.31
透過損益按公允價值衡量之金融資產：		
遠期外匯合約	\$ 17,316	1,093
換匯合約	-	4,815
小計	17,316	5,908
透過其他綜合損益按公允價值衡量之金融 資產	151,053	64,677
按攤銷後成本衡量之金融資產：		
現金及約當現金	347,022	107,720
應收票據、應收帳款及其他應收款 (含關係人)	2,959,999	3,285,296
其他金融資產-流動	10,464	5,913
存出保證金	6,919	9,451
小計	3,324,404	3,408,380
合計	<b>\$ 3,492,773</b>	<b>3,478,965</b>

## 明基材料股份有限公司個體財務報告附註(續)

### (2) 金融負債

	<b>111.12.31</b>	<b>110.12.31</b>
透過損益按公允價值衡量之金融負債：		
遠期外匯合約	\$ -	9,361
換匯合約	1,800	-
小計	1,800	9,361
攤銷後成本衡量之金融負債：		
短期借款	1,051,460	576,800
應付帳款及其他應付款項(含關係人)	4,524,457	4,742,657
長期借款(含一年內到期部分)	1,265,488	1,303,330
租賃負債—流動及非流動(含關係人)	523,709	148,051
存入保證金	630	330
小計	7,365,744	6,771,168
合 計	<b>\$ 7,367,544</b>	<b>6,780,529</b>

### 2. 公允價值資訊

#### (1) 非按公允價值衡量之金融工具

本公司之管理階層認為以攤銷後成本衡量之金融資產及金融負債於本個體財務報告中之帳面金額趨近於其公允價值。

#### (2) 以公允價值衡量之金融工具

下列金融資產係以重複性為基礎按公允價值衡量。下表係提供原始認列後以公允價值衡量之金融工具之相關分析，並以公允價值之可觀察程度分為第一至第三級。各公允價值層級定義如下：

- A. 第一級：相同資產或負債於活絡市場之公開報價(未經調整)。
- B. 第二級：除包含於第一級之公開報價外，資產或負債之輸入參數係直接(即價格)或間接(即由價格推導而得)可觀察。
- C. 第三級：資產或負債之輸入參數非基於可觀察之市場資料(非可觀察參數)。

## 明基材料股份有限公司個體財務報告附註(續)

		111.12.31			
		公允價值			
帳面金額	第一級	第二級	第三級	合 計	
透過損益按公允價值衡					
量之金融資產：					
遠期外匯合約	\$ 17,316	-	17,316	-	17,316
透過其他綜合損益按公					
允價值衡量之金融資					
產：					
國內興櫃公司股票	54,549	-	54,549	-	54,549
未上市(櫃)公司股票	\$ 96,504	-	-	96,504	96,504
小 計	<u>151,053</u>	<u>-</u>	<u>54,549</u>	<u>96,504</u>	<u>151,053</u>
透過損益按公允價值衡量					
之金融負債：					
換匯合約	\$ (1,800)	-	(1,800)	-	(1,800)
		110.12.31			
		公允價值			
帳面金額	第一級	第二級	第三級	合 計	
透過損益按公允價值衡					
量之金融資產：					
遠期外匯合約	\$ 1,093	-	1,093	-	1,093
換匯合約	4,815	-	4,815	-	4,815
	<u>5,908</u>	<u>-</u>	<u>5,908</u>	<u>-</u>	<u>5,908</u>
透過其他綜合損益按公					
允價值衡量之金融資					
產：					
國內興櫃公司股票	\$ 55,490	-	55,490	-	55,490
未上市(櫃)公司股票	9,187	-	-	9,187	9,187
小 計	<u>\$ 64,677</u>	<u>-</u>	<u>55,490</u>	<u>9,187</u>	<u>64,677</u>
透過損益按公允價值衡量					
之金融負債：					
遠期外匯合約	\$ (9,361)	-	(9,361)	-	(9,361)

### 3. 衡量公允價值所採用之評價技術及假設

#### (1) 非衍生金融工具

金融工具如有活絡市場公開報價時，則以活絡市場之公開報價為公允價值。若能及時且經常自交易所、經紀商、承銷商、產業公會、訂價服務機構或主管機關取得金融工具之公開報價，且該價格代表實際且經常發生之公平市場交易

## 明基材料股份有限公司個體財務報告附註(續)

者，則該金融工具有活絡市場公開報價。如上述條件並未達成，則該市場視為不活絡。

本公司持有之國內興櫃公司股票，係以興櫃市場當日平均成交價估計公允價值。

本公司持有之無活絡市場之未上市(櫃)股票主係以市場法估計公允價值，其判定係參考同類型公司評價、公司淨值及營運狀況評估之。另，其重大不可觀察輸入值主要為流動性折價，惟因流動性折價的可能變動不會導致重大的潛在財務影響，故不擬揭露其量化資訊。

### (2) 衍生金融工具

係根據廣為市場使用者所接受之評價模型評價。遠期外匯合約及換匯合約通常係根據目前之遠期匯率評價。

### 4. 公允價值層級及移轉

本公司民國一一一年度及一一〇年度並無任何金融資產及負債移轉公允價值層級之情形。

### 5. 第三級之變動明細表：

透過其他綜合損益按公允價值衡量之金融資產：

	111年度	110年度
期初餘額	\$ 9,187	1,500
本期購買	92,271	9,187
本期認列於其他綜合損益變動數	(4,954)	(1,134)
重分類至採用權益法之投資	-	(366)
期末餘額	<u>\$ 96,504</u>	<u>9,187</u>

## (二十三) 財務風險管理

本公司因業務活動而暴露於信用風險、流動性風險及市場風險(包括匯率風險、利率風險及權益工具價格風險)。本附註表達本公司上述各項風險之暴險資訊、本公司衡量及管理該等風險之政策及程序及量化揭露。

本公司董事會負責發展及控管本公司之風險管理政策，風險管理政策之建置係為辨認及分析本公司所面臨之風險，及設定適當風險限額及控制，並監督風險及風險限額之遵循。風險管理政策及系統係定期覆核以反映市場情況及本公司運作之變化。

本公司管理階層依相關規範及內部控制制度對財務活動進行監督及覆核，內部稽核人員扮演監督角色，定期將覆核結果報告董事會。

### 1. 信用風險

信用風險係指交易對方無法履行合約義務而造成本公司財務損失之風險。截至財務報導日，本公司主要的潛在信用風險來自於銀行存款及應收客戶之帳款等金融資產，本公司金融資產之帳面金額代表最大信用暴險金額。

本公司之存款及衍生性金融商品之交易對象為信用良好之銀行，不致產生重大

## 明基材料股份有限公司個體財務報告附註(續)

之信用風險。

本公司機能膜產品因產業特性之故，集中於少數客戶，使本公司有信用風險顯著集中之情形。於民國一一一年及一一〇年十二月三十一日，應收帳款(含關係人)餘額中前五大客戶之比率分別為43%及53%。本公司已建立授信政策，依該政策針對每一客戶個別分析其信用狀況以決定其信用額度，且定期持續評估客戶財務狀況並透過保險以降低信用風險。

### 2.流動性風險

流動性風險係本公司無法交付現金或其他金融資產以清償金融負債，未能履行相關義務之風險。本公司定期監督當期及預計中長期之資金需求，並透過維持足夠的現金及約當現金及銀行融資額度，並確保借款合同條款之遵循，以管理流動性風險。

本公司於民國一一一年及一一〇年十二月三十一日，未使用之借款額度分別為13,366,015千元及12,118,179千元。

下表說明本公司已約定還款期間之金融負債剩餘合約到期分析，包含應付利息，其係依據本公司最早可能被要求還款之日期，並以未折現現金流量編製。

	合 約 現金流量	6個月 以內	6-12個月	1-5年	超過5年
<b>111年12月31日</b>					
非衍生金融負債					
短期借款	\$ 1,056,403	854,991	201,412	-	-
應付帳款(含關係人款)	3,334,042	3,334,042	-	-	-
其他應付款(含關係人款)	1,190,415	1,190,415	-	-	-
長期借款(浮動利率)	1,327,529	68,641	130,497	886,503	241,888
租賃負債(含關係人款)	549,377	53,639	53,639	420,571	21,528
存入保證金	630	-	-	-	630
	<b>\$ 7,458,396</b>	<b>5,501,728</b>	<b>385,548</b>	<b>1,307,074</b>	<b>264,046</b>
衍生金融工具					
換匯合約 - 淨額交割	<b>\$ 1,800</b>	<b>1,800</b>	-	-	-
<b>110年12月31日</b>					
非衍生金融負債					
短期借款	\$ 579,091	278,048	301,043	-	-
應付帳款(含關係人款)	3,502,121	3,502,121	-	-	-
其他應付款(含關係人款)	1,240,536	1,240,536	-	-	-
長期借款(浮動利率)	1,359,842	5,787	5,838	1,106,898	241,319
租賃負債(含關係人款)	153,681	50,437	50,270	39,774	13,200
存入保證金	330	-	-	330	-
	<b>\$ 6,835,601</b>	<b>5,076,929</b>	<b>357,151</b>	<b>1,147,002</b>	<b>254,519</b>
衍生金融工具					
遠期外匯合約 - 總額交割：					
流 入	\$	(1,264,150)	-	-	-
	(1,264,150)				
流 出	1,273,511	1,273,511	-	-	-
	<b>\$ 9,361</b>	<b>9,361</b>	-	-	-



## 明基材料股份有限公司個體財務報告附註(續)

本公司並不預期到期日分析之現金流量發生時點會顯著提早，或實際金額會有顯著不同。

### 3.市場風險

市場風險係指因市場價格變動，如匯率、利率、權益工具價格變動，而影響本公司之收益或所持有金融工具價值之風險。市場風險管理之目標係管控市場風險之暴險程度在可承受範圍內，並將投資報酬最佳化。

本公司為管理市場風險，從事衍生工具交易，其運用受董事會通過之政策所規範。一般而言，本公司以採用避險操作來進行損益波動之管理。

#### (1)匯率風險

本公司暴露於非以功能性貨幣計價之銷售、採購及借款交易所產生之匯率風險。本公司之功能性貨幣為新台幣。該等非功能性貨幣交易主要之計價貨幣有美元及日幣。

本公司之避險策略係以簽訂遠期外匯合約及換匯合約以管理已發生之銷售及採購交易所產生之淨外幣部位之匯率風險。

#### A.匯率風險之暴險及敏感性分析

本公司之匯率風險主要來自於以外幣計價之現金及約當現金、應收(付)帳款(含關係人)、其他應收(付)款(含關係人)及銀行借款等，於換算時產生外幣兌換損益。本公司於報導日非以功能性貨幣計價之重大貨幣性資產及負債帳面價值如下：

金額單位：千元

	111.12.31				
	外幣	匯率	新台幣	匯率變動幅度	損益影響
金融資產					
美元	\$ 100,657	30.730	3,093,190	1%	30,932
日幣	39,987	0.2330	9,317	1%	93
金融負債					
美元	50,352	30.730	1,547,317	1%	15,473
日幣	5,803,273	0.2330	1,352,163	1%	13,522
	110.12.31				
	外幣	匯率	新台幣	匯率變動幅度	損益影響
金融資產					
美元	\$ 109,318	27.680	3,025,922	1%	30,259
日幣	157,306	0.2404	37,816	1%	278
金融負債					
美元	56,001	27.680	1,550,108	1%	15,501
日幣	6,783,993	0.2404	1,630,872	1%	16,309

由於本公司之外幣貨幣性項目種類繁多，故採彙整方式揭露貨幣性項目之

## 明基材料股份有限公司個體財務報告附註(續)

兌換損益資訊，民國一一一年度及一一〇年度外幣兌換(損)益(含已實現及未實現)資訊請詳附註六(二十一)。

## 明基材料股份有限公司個體財務報告附註(續)

### (2)利率風險

本公司之銀行借款皆採浮動利率基礎。本公司因應利率變動風險之措施，主要採定期評估銀行及各幣別借款利率，並與往來之金融機構保持良好關係，以取得較低之融資成本，同時配合強化營運資金管理等方式，降低對銀行借款之依存度，分散利率變動之風險。

下列敏感度分析係依非衍生工具於報導日之利率暴險而決定。對於浮動利率負債，其分析方式係假設報導日流通在外之負債金額於整年度皆流通在外。若利率增加或減少1%，在所有其他變數維持不變之情況下，本公司民國一一一年度及一一〇年度之稅前淨利將分別減少或增加23,169千元及18,801千元，主係因本公司之浮動利率借款所致。

### (3)權益工具價格風險

本公司持有之國內興櫃公司及非上市(櫃)公司股票須承受權益證券市場價格變動之風險。本公司以公允價值基礎進行管理並監控投資績效。

有關持有上述國內興櫃公司及非上市(櫃)公司股票價格風險之敏感性分析，係以報導日之公允價值變動為計算基礎。假若權益工具價格上升/下降5%，民國一一一年度及一一〇年度其他綜合損益金額將增加/減少7,553千元及3,234千元。

### (二十四)資本管理

本公司基於現行營運產業特性及未來公司發展情形，並且考量外部環境變動等因素，規劃本公司之資本管理，以確保公司有必要之財務資源及營運計畫以支應未來所需之營運資金、資本支出、研究發展費用、債務償還及股利支出等需求。

### (二十五)非現金交易之投資及籌資活動

1.本公司於民國一一一年度及一一〇年度以租賃方式取得使用權資產之情形，請詳附註六(十)。

2.來自籌資活動之負債之調節如下表：

	111.1.1	現金流量	非現金之變動			111.12.31
			租賃負債之 增 添	租賃修改	評價調整	
短期借款	\$ 576,800	474,660	-	-	-	1,051,460
長期借款(含一年內到期)	1,303,330	(39,650)	-	-	1,808	1,265,488
存入保證金	330	300	-	-	-	630
租賃負債(含關係人)	148,051	(99,091)	474,749	-	-	523,709
來自籌資活動之負債總額	<b>\$ 2,028,511</b>	<b>336,219</b>	<b>474,749</b>	<b>-</b>	<b>1,808</b>	<b>2,841,287</b>

## 明基材料股份有限公司個體財務報告附註(續)

	110.1.1	現金流量	非現金之變動			110.12.31
			租賃負債之			
			增添	租賃修改	評價調整	
短期借款	\$ 150,000	426,800	-	-	-	576,800
長期借款	1,614,624	(313,310)	-	-	2,016	1,303,330
存入保證金	250	80	-	-	-	330
租賃負債(含關係人)	182,439	(86,645)	52,575	(318)	-	148,051
來自籌資活動之負債總額	<b>\$ 1,947,313</b>	<b>26,925</b>	<b>52,575</b>	<b>(318)</b>	<b>2,016</b>	<b>2,028,511</b>

### 七、關係人交易

#### (一) 母公司與最終控制者

佳世達科技股份有限公司為本公司及本公司之子公司之最終控制者，持有本公司流通在外普通股股份之43.56%。佳世達科技股份有限公司已編製供大眾使用之合併財務報告。

#### (二) 關係人之名稱及關係

關係人名稱	與本公司之關係
佳世達科技股份有限公司(佳世達)	本公司之母公司
BenQ Materials (L) Co.(BMLB )	係本公司之子公司
明基材料有限公司(BMS)	係本公司之子公司
達信醫療科技(蘇州)有限公司(DTB)	係本公司之子公司
明基材料(蕪湖)有限公司(BMW)	係本公司之子公司
明基材醫療科技(蘇州)有限公司(BMM)	係本公司之子公司
聯和醫療器材股份有限公司(聯和醫材)	係本公司之子公司
蘇州聯和醫材有限公司(SGS)	係本公司之子公司
碩晨生醫股份有限公司(碩晨)	係本公司之子公司(註1)
勁捷生物科技股份有限公司(勁捷)	係本公司之子公司
視陽光學股份有限公司(視陽)	本公司之關聯企業
美麗康生技股份有限公司	本公司之關聯企業
Visco Technology Sdn. Bhd.(VVM)	係視陽之子公司
其他關係人:	
財團法人明基文教基金會	係佳世達之實質關係人
達方電子股份有限公司 (達方)	係佳世達之關聯企業
友達光電股份有限公司(友達)	係對佳世達採用權益法評價之法人股東
友達光電(蘇州)有限公司(AUS)	係友達之子公司
友達光電(昆山)有限公司	係友達之子公司
友達光電(廈門)有限公司(AUX)	係友達之子公司
達運精密工業股份有限公司	係友達之子公司
達運精密工業(廈門)有限公司	係友達之子公司

## 明基材料股份有限公司個體財務報告附註(續)

關係人名稱	與本公司之關係
達擎股份有限公司	係友達之子公司
達基教育發展股份有限公司	係友達之子公司
友達宇沛永續科技股份有限公司	係友達之子公司
友達頤康股份有限公司	係友達之子公司
友達數位科技服務股份有限公司	係友達之子公司
創利空間服務股份有限公司	係友達之子公司
友通資訊股份有限公司	係佳世達之子公司
明基亞太股份有限公司	係佳世達之子公司
明基亞太馬來西亞有限公司	係佳世達之子公司
明基亞太新加坡有限公司	係佳世達之子公司
明基亞太泰國有限公司	係佳世達之子公司
達昇能源股份有限公司(原名稱為明基能源技術股份有限公司)	係佳世達之子公司
明基電通股份有限公司	係佳世達之子公司
拍檔科技股份有限公司	係佳世達之子公司
明基三豐醫療器材股份有限公司	係佳世達之子公司
明基口腔醫材股份有限公司	係佳世達之子公司
明基透析科技股份有限公司	係佳世達之子公司
怡安醫療器材股份有限公司	係佳世達之子公司
蘇州佳世達電子有限公司	係佳世達之子公司
邁達特數位股份有限公司(原名稱為聚碩科技股份有限公司)	係佳世達之子公司
羅昇企業股份有限公司	係佳世達之子公司
眾福科技股份有限公司	係佳世達之子公司
其陽科技股份有限公司	係佳世達之子公司
前進國際股份有限公司	係佳世達之子公司
啟迪國際資訊股份有限公司	係佳世達之子公司
矽瑪科技股份有限公司	係佳世達之子公司
明泰科技股份有限公司	係佳世達之子公司
聚上雲股份有限公司	係佳世達之子公司
典通股份有限公司	係佳世達之子公司
同星科技股份有限公司	係佳世達之子公司
鈺緯科技開發股份有限公司	係佳世達之子公司

(註1)原係本公司之關聯企業，自民國一一〇年十月起成為本公司之子公司。

## 明基材料股份有限公司個體財務報告附註(續)

### (三)與關係人間之重大交易事項

#### 1.營業收入

	111年度	110年度
子公司：		
BMM	\$ 479,636	433,328
聯和醫材	229,851	270,498
BMW	33,766	37,221
DTB	1,619	1,045
其他子公司	52	46
其他關係人：		
友達	3,283,317	3,832,921
AUS	953,580	1,215,914
AUX	826,266	809,816
其他	10,847	13,602
關聯企業-VVM	169,156	102,930
其他關聯企業	765	1,260
母公司	-	21
	<b>\$ 5,988,855</b>	<b>6,718,602</b>

銷售予關係人之交易價格，除因部份商品規格不同，無一般交易價格可比較外，餘與一般銷售價格無顯著不同。其收款期限均為60~180天，與一般交易並無顯著不同。

#### 2.進貨

	111年度	110年度
子公司-BMS	\$ 945,890	861,864
子公司-BMW	195,077	257,518
子公司-聯和醫材	20	38,033
其他子公司	2,467	7,782
關聯企業-視陽	351,033	359,098
其他關聯企業	10	423
其他關係人	65	70
	<b>\$ 1,494,562</b>	<b>1,524,788</b>

本公司向關係人進貨之價格，因產品規格不同，與一般交易價格無法比較，係按約定進貨價格及條件辦理。

## 明基材料股份有限公司個體財務報告附註(續)

### 3. 財產交易

本公司向關係人取得其他資產之取得價款彙總如下：

關係人類別	帳列項目	111年度	110年度
母公司	無形資產	2,349	2,229
其他關係人	無形資產	8,084	8,519
其他關係人	不動產、廠房及設備	7,720	11,500
		<b>18,153</b>	<b>22,248</b>

本公司於民國一一一年一月出售機器設備予其他關係人，出售價款為320千元，產生處分損失2,405千元，截至民國一一一年十二月三十一日，相關價款業已收訖。

### 4. 租賃

本公司向友達承租廠房及辦公室，租金係參考鄰近地區租金行情並於每月支付。本公司於民國一一一年度與友達簽定新約承租辦公室及廠房，並同額認列使用權資產及租賃負債474,749千元。民國一一一年度及一一〇年度認列利息支出分別902千元及2,521千元，截至民國一一一年及一一〇年十二月三十一日止租賃負債餘額分別為474,526千元及91,779千元。

### 5. 捐贈

民國一一一年度及一一〇年度本公司捐贈予財團法人明基文教基金會之金額分別為3,000千元及2,000千元。

### 6. 人力支援

本公司之子公司聯和醫材提供本公司技術諮詢等服務，民國一一一年度及一一〇年度發生之費用金額分別為25,807千元及5,172千元，列於營業費用項下，相關應付款項尚未支付部分，列於其他應付款—關係人項下。

本公司提供人力支援服務予子公司勁捷，民國一一一年度及一一〇年度應收取之金額分別為1,703千元及0千元，列於營業費用減項，相關應收款項尚未收取部分，列於其他應收款—關係人項下。

## 明基材料股份有限公司個體財務報告附註(續)

### 7. 應收關係人款項

綜上，本公司應收關係人款項明細如下：

帳列項目	關係人類別	111.12.31	110.12.31
應收帳款 - 關係人淨額	子公司-BMM	\$ 54,627	248,054
	子公司-聯和醫材	7,569	150,948
	子公司-BMW	3,595	73,875
	子公司-DTB	842	674
	其他子公司	174	-
	其他關係人 - 友達	495,602	419,854
	其他關係人 - AUS	155,639	88,716
	其他關係人 - AUX	165,969	51,334
	其他關係人 - 其他	1,676	5,783
	關聯企業	31,530	42,256
		<u>917,223</u>	<u>1,081,494</u>
其他應收款 - 關係人	子公司	1,703	2,284
		<u>\$ 918,926</u>	<u>1,083,778</u>

本公司依據與金融機構簽訂之應收帳款讓售合約之約定，以無追索權之方式出售對關係人之應收帳款予金融機構。有關符合除列條件之應收關係人帳款債權移轉相關資訊如下：

111.12.31						
承購人	轉售金額	尚可預支 金額	已預支 金額	轉列其他 應收款金額 (附註六(五))	利率區間	其他重要事項
兆豐國際商業銀行	\$ 512,167	-	460,950	51,217	5.44%	擔保本票 150,000
中國信託商業銀行	361,931	-	325,738	36,193	5.10%	無 -
	<u>\$ 874,098</u>	<u>-</u>	<u>786,688</u>	<u>87,410</u>		<u>150,000</u>
110.12.31						
承購人	轉售金額	尚可預支 金額	已預支 金額	轉列其他 應收款金額 (附註六(五))	利率區間	其他重要事項
兆豐國際商業銀行	\$ 763,366	-	687,030	76,336	0.80%	擔保本票 150,000
中國信託商業銀行	551,918	-	496,727	55,191	0.89%	無 -
	<u>\$ 1,315,284</u>	<u>-</u>	<u>1,183,757</u>	<u>131,527</u>		<u>150,000</u>



## 明基材料股份有限公司個體財務報告附註(續)

### 8.應付關係人款項

綜上，本公司應付關係人款項明細如下：

帳列項目	關係人類別	111.12.31	110.12.31
應付帳款 - 關係人	子公司-BMS	\$ 732,800	351,388
	子公司-BMW	127,458	42,785
	其他子公司	577	5,131
	關聯企業-視陽	34,905	48,346
	其他關聯企業	-	16
	其他關係人	-	73
			<u>895,740</u>
其他應付款 - 關係人	母公司	100	-
	子公司	31,808	2,768
	其他關係人	19,654	23,569
	關聯企業	11	6
		<u>51,573</u>	<u>26,343</u>
		<u><b>\$ 947,313</b></u>	<u><b>474,082</b></u>

### (四)主要管理階層人員薪酬

	111年度	110年度
短期員工福利及薪酬	\$ 68,360	61,061
退職後福利	324	324
	<u><b>\$ 68,684</b></u>	<u><b>61,385</b></u>

### 八、質押之資產

本公司提供質押擔保之資產帳面價值明細如下：

資產名稱	質押擔保標的	111.12.31	110.12.31
土地、房屋及建築	長期借款額度	\$ 617,584	629,602
其他金融資產-流動	海關押金	10,464	5,913
		<u><b>\$ 628,048</b></u>	<u><b>635,515</b></u>

### 九、重大或有負債及未認列之合約承諾

#### (一)重大未認列之合約承諾：

	111.12.31	110.12.31
已簽定尚未支付之重大工程及設備款	\$ 1,938,116	547,686
已開立而尚未使用之信用狀	1,552,960	683,141

## 明基材料股份有限公司個體財務報告附註(續)

十、重大之災害損失：無。

### 十一、重大之期後事項

本公司為加速公司轉型，提升醫療營收比重，及將核心研發能力與製造技術延伸至醫療相關材料發展，於民國一一一年十一月一日經董事會決議通過投資衛普實業股份有限公司(以下簡稱衛普)，本案並已於民國一一二年一月完成投資，本公司以總金額3,162,000千元取得衛普35,700千股，相當於51%之股權，並取得對衛普之控制。

### 十二、其 他

員工福利、折舊及攤銷費用功能別彙總如下：

功 能 別 性 質 別	111年度			110年度		
	屬於營業 成本者	屬於營業 費用者	合 計	屬於營業 成本者	屬於營業 費用者	合 計
員工福利費用						
薪資費用	1,127,922	773,001	1,900,923	1,077,497	636,932	1,714,429
勞健保費用	96,626	49,962	146,588	90,499	40,517	131,016
退休金費用	37,752	26,936	64,688	35,409	22,141	57,550
董事酬金	4,798	19,796	24,594	3,882	17,789	21,671
其他員工福利費用	61,174	26,161	87,335	58,263	19,387	77,650
折舊費用	359,322	106,077	465,399	349,597	76,205	425,802
攤銷費用	15,837	23,682	39,519	14,637	21,844	36,481

	111年度	110年度
員工人數	<u>1,733</u>	<u>1,668</u>
未兼任員工之董事人數	<u>7</u>	<u>7</u>
平均員工福利費用	<u>\$ 1,274</u>	<u>1,192</u>
平均員工薪資費用	<u>\$ 1,101</u>	<u>1,032</u>
平均員工薪資費用調整情形	<u>6.69%</u>	<u>12.42%</u>
監察人酬金	<u>\$ -</u>	<u>-</u>

本公司薪資報酬政策(包含董事、經理人及員工)資訊如下：

本公司董事之報酬由董事會依公司章程之授權，依董事對公司營運參與程度及貢獻價值，並參酌國內外同業水準所訂定之「董事及功能性委員會委員薪酬辦法」規定發放。另，如公司有盈餘時，由董事會依公司章程之規定，決議董事酬勞金額。

本公司總經理及副總經理之委任、解任及報酬依公司規定辦理。酬金標準依本公司薪資報酬委員會及董事會訂定經理人薪酬政策與原則，並參考同業通常水準、公司

## 明基材料股份有限公司個體財務報告附註(續)

營業收入、獲利情形及經理人個別績效表現核發薪酬。

本公司員工主要薪酬原則為連結職責與績效成果，提供具市場競爭性的薪酬以吸引、留置與長期培育人才，反映公司經營風險與公司治理架構，不以短期獲利做為薪酬與績效評量唯一指標，連結股東長期價值。

### 十三、附註揭露事項

#### (一)重大交易事項相關資訊

民國一一一年度本公司依編製準則之規定，應再揭露之重大交易事項相關資訊如下：

##### 1.資金貸與他人：

單位：千元

編號	貸出資金之公司	貸與對象	往來科目	是否為關係人	本期最高金額	期末餘額	實際動支金額	利率區間	資金貸與性質(註二)	業務往來金額	有短期融通資金必要之原因	提列備抵損失金額	擔保品		對個別對象資金貸與限額	資金貸與總限額	備註
													名稱	價值			
1	BMS	明基材料(蕪湖)有限公司	其他應收款 - 關係人	是	1,191,679 (RMB 265,000)	1,167,511 (RMB 265,000)	977,184 (RMB 221,800)	1.30%	2	-	營運週轉	-	-	-	2,513,686	2,513,686	(註一)
2	BMS	明基材料醫療科技(蘇州)有限公司	其他應收款 - 關係人	是	358,112 (RMB 80,000)	352,456 (RMB 80,000)	348,050 (RMB 79,000)	1.30%	2	-	營運週轉	-	-	-	2,513,686	2,513,686	(註一)

(註一)BMS資金貸與最終母公司100%持股之子公司之總額度及對個別對象資金貸與限額均為BMS經會計師簽證最近期財務報表淨值。

(註二)資金貸與性質有業務往來者為1，有短期融通資金之必要者為2。

##### 2.為他人背書保證：無。

##### 3.期末持有有價證券情形(不包含投資子公司、關聯企業及合資權益部分)：

持有之公司	有價證券種類及名稱	與有價證券發行人之關係	帳列科目	期 末				備註
				股數	帳面金額	持股比例	公允價值	
本公司	百丹特醫(股)公司股票	-	透過損益按公允價值衡量之金融資產	225	(註)	2.50%	-	-
本公司	常廣(股)公司股票	-	透過其他綜合損益按公允價值衡量之金融資產	1,680	54,549	5.25%	54,549	-
本公司	苡樂拉法(股)公司股票	-	透過其他綜合損益按公允價值衡量之金融資產	300	2,426	2.73%	2,426	-
本公司	峻程科技(股)公司股票	-	透過其他綜合損益按公允價值衡量之金融資產	3,429	94,078	11.27%	94,078	-

(註)：已全數提列減損損失。

##### 4.累積買進或賣出同一有價證券之金額達新台幣三億元或實收資本額百分之二十以上：無。

##### 5.取得不動產之金額達新台幣三億元或實收資本額百分之二十以上：

## 明基材料股份有限公司個體財務報告附註(續)

取得不動產之公司	財產名稱	事實發生日	交易金額	價款支付情形	交易對象	關係	交易對象為關係人者，其前次移轉資料				價格決定之參考依據	取得目的及使用情形	其他約定事項
							所有人	與發行人之關係	移轉日期	金額			
本公司	房屋及建築	交易簽約民國111年11月10日	920,000(含稅)	尚未支付	偕展營造有限公司	不適用	-	-	-	-	詢比議價	本公司雲科廠增建工程，供生產及營運使用	-

### 6. 處分不動產之金額達新台幣三億元或實收資本額百分之二十以上：

單位：千元

處分不動產之公司	財產名稱	事實發生日	原取得日期	帳面價值	交易金額	價款收取情形	處分損益	交易對象	關係	處分目的	價格決定之參考依據	其他約定事項
BMS	不動產及相關資產(土地使用權、建築物、機械設備及遞延費用)	交易簽約民國111年3月21日	民國95年	301,762	合約價金為人民幣264,036千元	合約價金已全數收取	處分利益約780,563千元(扣除相關土地增值稅及所得稅前)	矽品科技(蘇州)有限公司	不適用	為活用資產、提升營運效率	參考估價報告	-

### 7. 與關係人進、銷貨之金額達新台幣一億元或實收資本額百分之二十以上者：

進(銷)貨之公司	交易對象名稱	關係	交易情形				交易條件與一般交易不同之情形及原因		應收(付)票據、帳款		備註
			進(銷)貨	金額	佔總進(銷)貨之比率	授信期間	單價	授信期間	餘額	佔總應收(付)票據、帳款之比率	
本公司	友達	其他關係人	銷貨	3,283,317	22%	OA90	(註一)	(註三)	495,602	18%	
本公司	AUS	其他關係人	銷貨	953,580	6%	OA90	"	"	155,639	6%	
本公司	AUX	其他關係人	銷貨	826,266	6%	OA90	"	"	165,969	6%	
本公司	BMM	母子公司	銷貨	479,636	3%	OA180	"	"	54,627	2%	
本公司	聯和醫材	母子公司	銷貨	229,851	2%	OA180	"	"	7,569	0%	
本公司	VVM	關聯企業	銷貨	169,156	1%	OA60	"	"	31,231	1%	
本公司	BMS	母子公司	進貨	(945,890)	10%	OA180	(註二)	"	(732,800)	22%	
本公司	視陽	關聯企業	進貨	(351,033)	4%	OA60	"	"	(34,905)	1%	
本公司	BMW	母子公司	進貨	(195,077)	2%	OA180	"	"	(127,458)	4%	

(註一)：本公司銷貨予關係人之價格，除因部分商品規格不同，無一般交易價格可比較外，餘與一般銷售尚無顯著不同。

(註二)：本公司向關係人進貨之價格，因產品規格不同，與一般交易價格無法比較，係按約定進貨價格及條件辦理。

(註三)：與一般交易尚無顯著不同。

(註四)：與關係人進、銷貨之金額，僅揭露母公司之金額，其相對之子公司金額不再贅述。

## 明基材料股份有限公司個體財務報告附註(續)

### 8. 應收關係人款項達新台幣一億元或實收資本額百分之二十以上：

帳列應收款項 之公司	交易對象 名稱	關係	應收關係人 款項餘額	週轉率 (註一)	逾期應收關係人款項		應收關係人款項 期後收回金額	提列備抵 損失金額
					金額	處理方式		
BMS	本公司	母子公司	732,800	1.74	261,805	-	79,691	-
本公司	友達	其他關係人	495,602	3.00	-	-	-	-
本公司	AUS	其他關係人	155,639	2.45	-	-	-	-
本公司	AUX	其他關係人	165,969	2.76	-	-	-	-
BMW	本公司	母子公司	127,458	2.29	-	-	13,868	-

(註一)：週轉率係以加回出售予金融機構之應收帳款金額計算之。

### 9. 從事衍生工具交易：合併公司從事衍生性金融商品交易資訊，請詳合併財務報告附註六(二)說明。

#### (二) 轉投資事業相關資訊：

民國一一年度本公司之轉投資事業資訊如下(不包含大陸被投資公司)：

投資公司 名稱	被投資公司 名稱	所在 地區	主要營 業項目	原始投資金額		期末持有			被投資公司 本期損益	本期認列之 投資損益	備註
				本期期末	去年年底	股數	比率	帳面金額			
本公司	BMLB	馬來西亞	控股公司	1,141,340	1,141,340	35,082	100.00%	2,316,977	664,230	664,230	
本公司	聯和醫材	台灣	醫療器材之銷售	231,727	231,727	2,000	100.00%	101,308	297,280	183,388	
本公司	視陽	台灣	隱形眼鏡之製造與銷售	168,771	177,811	9,334	14.82%	471,428	617,431	111,231	
本公司	碩晨	台灣	醫療器材之研發、製造與銷售	272,968	92,262	11,646	51.34%	226,196	(11,506)	(6,697)	
本公司	勁捷	台灣	醫療器材之研發、製造與銷售	43,316	43,316	3,767	70.00%	42,811	297	(1,314)	
本公司	美麗康	台灣	醫療器材之研發與銷售	6,000	6,000	217	20.00%	4,347	(971)	(194)	
本公司	康德	台灣	醫療器材之銷售	5,980	5,980	598	9.98%	4,974	(4,785)	(936)	

#### (三) 大陸投資資訊：

##### 1. 轉投資大陸地區之事業相關資訊：

大陸被投資 公司名稱	主要營業 項目	實收 資本額	投資 方式 (註一)	本期期初自 台灣匯出累 積投資金額	本期匯出或 收回投資金額		本期期末自 台灣匯出累 積投資金額	被投資 公司 本期損益	本公司直接 或間接投資 之持股比例	本期認 列投資 損益	期末投 資帳面 價值	截至本期 止已匯回 投資收益
					匯出	收回						
明基材料有限公司 (BMS)	機能膜產品之加工	891,170 (USD 29,000)	(三)	891,170 (USD 29,000)	-	-	891,170 (USD 29,000)	547,328	100.00%	547,328 (註二)	2,513,686	-
達信醫療科技(蘇州)有 限公司(DTB)	醫療器械等相關產品 提供服務及銷售	48,463 (RMB 11,000)	(二)	-	-	-	-	24,560	100.00%	24,560 (註二)	26,558	-
明基材料(蕪湖)有限公 司(BMW)	機能膜及化妝品之相 關產品製造與銷售	352,456 (RMB 80,000)	(三)	176,228 (RMB 40,000)	-	-	176,228 (RMB 40,000) (註三)	105,137	100.00%	101,293 (註二)	(186,331)	-
明基材醫療科技(蘇州) 有限公司(BMM)	醫療器材之銷售與製 造	66,086 (RMB 15,000)	(二)	-	-	-	-	(8,013)	100.00%	(8,013) (註二)	46,351	-
蘇州聯和醫材有限公 司(蘇州聯和)	醫療器材之銷售	22,187 (USD 722)	(一)	48,922 (USD 1,592)	-	24,839 (USD 870)	22,187 (USD 722)	(623)	100.00%	(623) (註二)	1,093	-

(註一)：投資方式分為下列三種，標示種類即可

(一) 係直接投資大陸公司。

(二) 係由BMLB之盈餘轉投資大陸。

(三) 透過第三地區投資設立公司再投資大陸公司。

(註二)：係依據台灣母公司簽證會計師查核之財務報表認列投資損益。

(註三)：不包括由BMLB再轉投資之人民幣金額10,950千元。

## 明基材料股份有限公司個體財務報告附註(續)

### 2. 赴大陸地區投資限額：

單位：千元

公司名稱	本期期末累計自台灣匯出 赴大陸地區投資金額	經濟部投審會核准 投資金額	依經濟部投審會規定 赴大陸地區投資限額
本公司	1,067,398 (USD29,000及RMB40,000)	1,181,726 (USD29,000及RMB65,950)	(註)
聯和醫材	22,187 (USD 722)	22,187 (USD 722)	80,000

係依期末美元對新台幣之匯率30.73及人民幣對新台幣之匯率4.4057折算之。

(註)本公司業已取得企業營運總部認證書，故無大陸地區投資限額之限制。

### 3. 與大陸被投資公司間之重大交易事項：

本公司民國一一一年度與大陸被投資公司直接或間接之重大交易事項，請詳「重大交易事項相關資訊」之說明。

#### (四) 主要股東資訊：

單位：股

主要股東名稱	股份 持有股數	持股比例
明基電通股份有限公司	80,847,763	25.21%
佳世達科技股份有限公司	43,659,294	13.61%

註：本表主要股東資訊係由集保公司以每季底最後一個營業日，計算股東持有公司已完成無實體登錄交付(含庫藏股)之普通股及特別股合計達百分之五以上資料。至於公司財務報告所記載股本與公司實際已完成無實體登錄交付股數，可能因編製計算基礎不同或有差異。

#### 十四、部門資訊

請詳民國一一一年度合併財務報告。

明基材料股份有限公司  
現金及約當現金明細表  
民國一一一年十二月三十一日

單位：新台幣千元

項 目	摘 要	金 額
週轉金		\$ 95
活期存款及支票存款		53,028
外幣存款(註)	美金：8,739千元	268,560
	日圓：13,147千元	3,063
	歐元：613千元	20,122
	新加坡幣：91千元	2,088
	人民幣：15千元	66
		<b>\$ 347,022</b>

(註)：外幣存款係依下列111.12.31即期匯率換算

幣 別	對新台幣之匯率
美 金	30.730
日 圓	0.2330
歐 元	32.820
新加坡幣	22.894
人 民 幣	4.4057

明基材料股份有限公司

應收票據及帳款明細表

民國一〇一一年十二月三十一日

單位：新台幣千元

客 戶 名 稱	金 額
客戶甲	\$ 218,161
客戶乙	177,144
客戶丙	163,599
客戶丁	119,311
客戶戊	112,842
客戶己	112,454
其他(均小於5%)	<u>1,013,202</u>
小 計	1,916,713
減：備抵呆帳	<u>(14,263)</u>
	<b><u>\$ 1,902,450</u></b>

存貨明細表

項 目	金 額	
	帳面價值(註)	淨變現價值
原料	\$ 979,706	979,706
在製品	702,768	727,995
製成品	<u>640,376</u>	<u>748,644</u>
	<b><u>\$ 2,322,850</u></b>	<b><u>2,456,345</u></b>

(註)：係已扣除備抵存貨跌價損失及呆滯損失後之淨額。



明基材料股份有限公司

其他流動資產明細表

民國一一一年十二月三十一日

單位：新台幣千元

項 目	金 額
應退營業稅	\$ 59,250
遞延費用	31,612
預付材料款	17,042
預付保險費	8,407
其他(均小於5%)	<u>39,549</u>
	<u><b>\$ 155,860</b></u>

透過其他綜合損益按公允價值衡量之金融資產  
- 流動明細表

民國一一一年一月一日至十二月三十一日

名 稱	期 初		本 期 增 加		本 期 減 少		金融資產未實 現損益變動數	期 末		備註
	股數 (千股)	金 額	股數 (千股)	金 額	股數 (千股)	金 額		股數 (千股)	金 額	
興櫃公司股票 - 常廣(股)公司	1,680	<u>\$ 55,490</u>	-	-	-	-	<u>(941)</u>	1,680	<u>54,549</u>	

**明基材料股份有限公司**  
**透過其他綜合損益按公允價值衡量之金融資產 -**  
**非流動變動明細表**

民國一一年一月一日至十二月三十一日

單位：新台幣千元/千股

名 稱	期 初		本 期 增 加		本 期 減 少		透過其他綜合損 益按公允價值衡 量之金 融資產未實 現損益變動數	期 末		備註
	股數 (千股)	金 額	股數 (千股)	金 額	股數 (千股)	金 額		股數 (千股)	金 額	
非上市(櫃)公司股票 - 苡樂(股)公司	300	\$ 3,000	-	-	-	-	(574)	300	2,426	
非上市(櫃)公司股票 - 峻程科技(股)公司	323	\$ 6,187	3,106	92,271	-	-	(4,380)	3,429	94,078	
		<u>\$ 9,187</u>		<u>92,271</u>		<u>-</u>	<u>(4,954)</u>		<u>96,504</u>	

**其他金融資產—流動明細表**

民國一一年十二月三十一日

項 目	摘 要	金 額
關稅押金		<u>\$ 10,464</u>

明基材料股份有限公司  
採用權益法之投資變動明細表  
民國一〇一一年一月一日至十二月三十一日

單位：新台幣千元/千股

名稱	期初餘額		本期增加		本期減少(註二)		投資利益 (損失)	權益法 調整(註)	未實現 銷貨毛利	期末餘額			股權淨值(市價)		提供擔保 或質押情形
	股數	金額	股數	金額	股數	金額				股數	持股比例	金額	單價	總價	
BMLB	35,082	\$1,680,378	-	-	-	-	664,230	23,675	(51,306)	35,082	100.00%	2,316,977	66.04	2,316,977	無
視陽	9,834	213,301	-	-	(500)	(54,201)	111,231	201,097	-	9,334	14.82%	471,428	284.50	2,655,458	"
碩晨	4,418	82,693	7,228(註一)	180,706	-	-	(6,697)	(30,506)	-	11,646	51.34%	226,196	14.39	167,607	"
聯和醫材	2,000	126,679	-	-	-	(210,000)	183,388	1,241	-	2,000	100.00%	101,308	53.50	106,993	"
美麗康	217	4,546	-	-	-	-	(194)	(5)	-	217	20.00%	4,347	(0.29)	(62)	"
康德	598	4,071	-	-	-	-	(936)	1,839	-	598	9.98%	4,974	6.90	4,127	"
勁捷	3,767	44,125	-	-	-	-	(1,314)	-	-	3,767	70.00%	42,811	9.69	36,518	"
合計		<b>\$2,155,793</b>		<b>180,706</b>		<b>(264,201)</b>	<b>949,708</b>	<b>197,341</b>	<b>(51,306)</b>			<b>3,168,041</b>			

(註)權益法調整如下：

國外營運機構財務報表換算之兌換差額	\$ 40,863
確定福利計劃之再衡量數	440
資本公積變動數	186,544
實際取得子公司股權價格與帳面價值差額(保留盈餘)	<u>(30,506)</u>
	<b>\$ 197,341</b>

(註一)係本公司以現金180,706千元增加投資7,228千股。

(註二)本期減少係取得視陽現金股利39,335千元、出售視陽500千股之帳面價值14,866千元及取得聯和醫材之現金股利210,000千元。

明基材料股份有限公司

其他非流動資產明細表

民國一〇一一年十二月三十一日

單位：新台幣千元

項 目	摘 要	金 額
遞延費用		<u>\$ 13,255</u>

短期借款明細表

借款種類	說 明	期末餘額	契約期限	利率區間	融資額度	抵押或擔保	備註
無擔保借款	兆豐銀行	\$ 121,460	111.04~112.04	2.13%~4.80%	600,000	無	
無擔保借款	中國輸出入銀行	200,000	111.10~112.10	1.57%	400,000	無	
無擔保借款	高雄銀行	50,000	111.06~112.06	1.38%	307,300	無	
無擔保借款	台灣銀行	150,000	111.05~112.05	1.37%	800,000	無	
無擔保借款	第一銀行	200,000	111.11~112.11	1.79%	600,000	無	
無擔保借款	國泰世華銀行	150,000	111.08~112.08	1.70%	460,950	無	
無擔保借款	凱基銀行	<u>180,000</u>	111.07~112.07	2.00%	500,000	無	
		<u>\$ 1,051,460</u>					

明基材料股份有限公司

應付帳款明細表

民國一〇一一年十二月三十一日

單位：新台幣千元

廠商名稱	金 額
廠商A	\$ 577,974
廠商B	493,009
廠商C	273,305
廠商D	122,094
其他(均小於5%)	<u>971,920</u>
	<b><u>\$ 2,438,302</u></b>

應付帳款—關係人明細表

廠商名稱	摘 要	金 額
BMS		\$ 732,800
BMW		127,458
其他(均小於本科目金額5%)		<u>35,482</u>
		<b><u>\$ 895,740</u></b>

明基材料股份有限公司

其他應付款明細表

民國一〇一一年十二月三十一日

單位：新台幣千元

項 目	金 額
應付獎金	\$ 310,157
應付員工分紅	165,978
應付工程設備款	111,537
應付所得稅	85,205
應付員工薪資	92,365
應付未休假獎金	84,898
其他(均小於5%)	<u>373,907</u>
	<b><u>\$ 1,224,047</u></b>

其他應付款—關係人明細表

名 稱	摘 要	金 額
友達		\$ 17,337
BMS		7,666
聯和醫材		24,142
其他(均小於本科目金額5%)		<u>2,428</u>
		<b><u>\$ 51,573</u></b>

明基材料股份有限公司

其他流動負債明細表

民國一一一年十二月三十一日

單位：新台幣千元

項 目	摘 要	金 額
退款負債		\$ 86,590
合約負債		35,107
代收社會福利保險		8,070
其他		<u>13,560</u>
		<b><u>\$ 143,327</u></b>

長期借款明細表

債 權 人	摘 要	借款金額	契約期限	利 率 %	抵押或質押
彰化銀行	台商回台專案貸款	\$ 795,805	109~119	1.63%	-
台灣銀行	台商回台專案貸款	469,683	109~119	1.68%	-
減：一年內到期之長期借款		<u>(181,486)</u>			
		<b><u>\$ 1,084,002</u></b>			

明基材料股份有限公司  
租賃負債明細表(流動及非流動)

民國一〇一一年十二月三十一日

單位：新台幣千元

項目	租賃期間	折現率	期末餘額
房屋及建築	108.06~120.09	1.79%	<u>\$ 523,709</u>
流動：			
關係人—友達			<u>\$ 91,746</u>
非關係人			<u>\$ 6,966</u>
非流動：			
關係人—友達			<u>\$ 382,780</u>
非關係人			<u>\$ 42,217</u>

其他非流動負債明細表

項 目	摘 要	金 額
確定福利計畫負債		\$ 19,831
遞延政府補助收入		12,862
存入保證金		<u>630</u>
		<u>\$ 33,323</u>



明基材料股份有限公司

營業收入明細表

民國一一一年一月一日至十二月三十一日

<u>項 目</u>	<u>金 額</u>
機能膜產品	\$ 13,533,172
其他	<u>1,247,458</u>
	<b><u>\$ 14,780,630</u></b>

明基材料股份有限公司

營業成本明細表

民國一一一年一月一日至十二月三十一日

單位：新台幣千元

項 目	金 額
原 料	
期初原料(含在途存貨)	\$ 1,264,864
加：本期進料淨額	8,807,473
減：期末原料(含在途存貨)	(1,211,198)
本期轉列費用	(378,363)
出售原料	<u>(162,423)</u>
本期耗用原料	8,320,353
直接人工	858,147
製造費用	<u>1,886,121</u>
製造成本	11,064,621
加：期初在製品	803,785
各項費用轉入	25,466
購入在製品	99,182
減：期末在製品(含在途存貨)	(787,002)
出售半成品	<u>(945,159)</u>
製成品成本	10,260,893
加：期初製成品	692,520
購入製成品	928,158
各項費用轉入	25,070
減：期末製成品(含在途存貨)	<u>(807,244)</u>
銷售成本	11,099,397
存貨跌價損失	208,459
出售原料	162,423
出售半成品	<u>945,159</u>
營業成本	<b><u>\$ 12,415,438</u></b>

明基材料股份有限公司

推銷費用明細表

民國一一一年一月一日至十二月三十一日

單位：新台幣千元

<u>項 目</u>	<u>金 額</u>
薪資支出	\$ 277,912
廣告費	108,002
運費	77,830
保險費	34,669
佣金費用	34,030
其他費用(均小於5%)	<u>143,343</u>
	<b><u>\$ 675,786</u></b>

管理費用明細表

<u>項 目</u>	<u>金 額</u>
薪資支出	\$ 149,164
勞務費	17,634
董事酬勞	13,619
保險費	11,707
其他費用(均小於5%)	<u>53,038</u>
	<b><u>\$ 245,162</u></b>

明基材料股份有限公司

研究費用明細表

民國一一一年一月一日至十二月三十一日

單位：新台幣千元

<u>項</u>	<u>目</u>	<u>金</u>	<u>額</u>
薪	資 支 出	\$	345,925
間	接 材 料		226,897
折	舊		96,944
其	他(均小於5%)		<u>181,390</u>
		<b>\$</b>	<b><u>851,156</u></b>

透過損益按公允價值衡量之金融資產 - 流動明細表請詳個體財務報告附註六(二)

其他應收款明細表請詳個體財務報告附註六(五)

不動產、廠房及設備變動明細表請詳個體財務報告附註六(九)

不動產、廠房及設備累計折舊變動明細表請詳個體財務報告附註六(九)

使用權資產變動明細表請詳個體財務報告附註六(十)

無形資產變動明細表請詳個體財務報告附註六(十一)

遞延所得稅資產明細表請詳個體財務報告附註六(十六)

透過損益按公允價值衡量之金融負債 - 流動明細表請詳個體財務報告附註六(二)

遞延所得稅負債明細表請詳個體財務報告附註六(十六)

其他收入明細表請詳個體財務報告附註六(二十一)

其他利益及損失淨額明細表請詳個體財務報告附註六(二十一)

財務成本明細表請詳個體財務報告附註六(二十一)

應收帳款 - 關係人明細表請詳個體財務報告附註七

其他應收款 - 關係人明細表請詳個體財務報告附註七

明基材料股份有限公司



董事長：陳建志





明基材料  
BenQ Materials Corp